EDICION DE 16 PAGINAS
AGENCIAS EN EL EXTRANJERO:
NUEVA YORK: 141, BROADWAY
LONDRES, 4 & 5, COPTHALL COURT
AGENCIAS EN TODAS LAS PROVINCIAS

LA NACION

PRECIO: 20 CENTAVOS
NUMERO ATRASADO: 40 CENTAVOS
SUBSCRIPCIONES:
Por un año: $ 50.00 - Por seis meses: $ 26.00
Por 3 meses: $ 14.00 - Por 1 año extranjero: $ 110.00

AÑO IV. Santiago de Chile, Miércoles 12 de Mayo de 1920 Núm. 1.214

UNA HOJA DE PAPEL

El último carro de mudanza se había ido. El inquilino, un joven con una gasa de luto en el sombrero, recorrió la casa una vez más para ver si olvidaba algo. No, no había olvidado nada; absolutamente nada, así es que salió al vestíbulo, resuelto a no pensar más en la vida que había hecho en esta habitación. Pero allí en el vestíbulo, junto al teléfono había clavada una hoja de papel; estaba toda escrita por varias manos, garabateada, ya con tinta, ya con lápiz negro o rojo. Aquí estaba toda la bella historia que se había desarrollado en el corto espacio de dos años; todo lo que él quería olvidar estaba ahí: una parte de la vida de un hombre en [illegible] pliego de papel.

Lo tomó en la mano, era un papel de borrador, amarillo, brillante, que despedía luz. Lo puso sobre el borde de la chimenea de la sala e inclinándose, lo leyó. Primero aparecía el nombre de ella: Alicia, el lindo nombre de antes cuando era su novia; y el número 15.11. Parecía un número de canto de libro de iglesia. Más abajo decía "Banco". Ese era su trabajo, el santo trabajo que dió el pan, el hogar y la esposa, el fundamento de la existencia. Pero la palabra tenía un tachón, porque el banco había quebrado, aunque él se había salvado pasando a otro banco, tras un corto período de gran inquietud.

Luego decía: "Florería y cochera". Esa era la boda, cuando el tenía bastante dinero en el bolsillo. Después: "Mueblero" "Tapicero". Era cuando arreglaba la casa. "Empresa de una danza": fué cuando vinieron aquí.

"Boletería de la Opera: 50 50". Estaban recién casados e iban a la Opera el Domingo. Las mejores horas aquellas en que se encontraban en el país de hadas, de belleza y armonía, que había al otro lado del telón.

Seguía un nombre de hombre tachado. Era un amigo que llegó a cierta altura en la sociedad, pero que no pudo soportar la felicidad y cayó sin esperanza de salud, teniendo que marcharse muy lejos. Tan frágil es la cosa.

Pero aquí hay algo nuevo que entró en la vida de los esposos. Son las palabras "La señora" escritas con letra de mujer y con lapicero. ¿Qué señora?... Sí, aquella de la gran capa y el rostro amable y simpático, que entraba tan quedo y nunca iba por la sala, sino seguía por el corredor al dormitorio. Debajo de su nombre, decía "doctora".

Por primera vez surgía ahora el nombre de una persona de la parentela: "Mamá". Era la suegra que se mantuvo discretamente apartada, para no incomodar a los recien casados, pero cuando se necesitó, fué llamada y vino alegre, por prestar servicio.

Ahora empezaba un gran garabato: "Agencia de colocaciones". La sirvienta se había ido; era necesario buscar otra. "Botica". ¡Ah! Empezaba a nublarse el cielo. "Lechería". Se pedía leche esterilizada.

"Almacenero, carnicero" etc. La casa comenzaba a abastecerse por teléfono. La esposa no se hallaba en su sitio; estaba en cama, enferma.

Lo que luego seguía no lo podía leer, porque empezaban a empañársele los ojos, como se deben empañar al que se está ahogando en el mar, con el agua salada. Sí, eso era: "Empresa fúnebre". Naturalmente, un cajón grande y uno chico. Entre paréntesis decía "Para tierra".

No había más, con tierra terminaba y era bastante.

Tomó el papel, lo besó y se lo puso en el bolsillo del pecho.

En dos minutos había vivido dos años de su existencia.

No estaba ya inclinado cuando salió; al contrario, llevaba la cabeza alta como un hombre feliz y arrogante, porque sentía que, después de todo, había poseído lo más bello del mundo. ¡Cuántos pobres hay que no lo han podido conseguir nunca!

AUGUSTO STRINDBERG.

El socialismo va de derrota en derrota

Con motivo de la medida adoptada por el Gobierno francés, de disolver la Confederación General del Trabajo, es de interés la reproducción del siguiente artículo.

Malos, muy malos vientos soplan para el socialismo el sindicalismo y el maximalismo... El resultado de las elecciones, en las cuales el socialismo pierde cerca de la mitad de los asientos que antes poseía, es un signo de lo que se llama "le gout du temps". Pero en fin, como lo ha dicho muy bien don Juan de la Cierva en el Parlamento español, el socialismo político ya no tiene ninguna influencia en el pueblo. En Francia, sobre todo, aquel soberbio grupo de hombres que, capitaneados por Jaurés, lograron en los debates de las legislaturas anteriores a la guerra nobles y magníficas victorias, ha desaparecido o mejor dicho, se ha transformado en un núcleo que no goza ni de las simpatías de los obreros ni del respeto de los gobiernos. ¿Qué importa a un Clemenceau, a un Millerand, a un Briand, a un Viviani, en efecto, lo que en su delirio impotente, puedan decir los "unificados" puesto que todo el mundo sabe que no hablan en nombre de las masas amenazadoras...? El elemento que hoy encarna la revolución social es el sindicalismo. Y ese mismo sindicalismo, apesar de su orgullo, tienen que confesar que cada día pierde una batalla, que cada día hace menos simpático, que cada día su porvenir, en vez de aclarare día su porvenir, en vez de aclararse se ennegrece.

—No son los actos graves—me asegura uno de los que más de cerca observan el movimiento social—los que en estos últimos tiempos han hecho odiosos a los directorios de los sindicatos. Son las groserías, las faltas de generosidad, las deslealtades, las felonías, en una palabra. Recuerde usted lo que pasó con los señores del Espectáculo, que por insultar y amenazar a una mujer, a madame Rossini, provocaron la ruina del gremio teatral... Recuerde usted a los del arte gráfico, que teniendo un contrato firmado lo rompieron de pronto, diciendo que esos documentos no poseen más que una importancia burguesa... Y ahora, ahora ya ve usted lo que ha pasado con la huelga formidable de los grandes almacenes...

En efecto, el último fiasco del proletariado que no quiere oir los consejos de Jonhaux y de los jefes más serios de la C. G. T. ha sido el de esos veinte mil horteras parisienses que pedían que sus puestos se convirtiesen en canonjías. Y notad que yo no soy de los que creen que ya bastante tienen los dependientes con lo que ganan. No. Yo creo que muchos de ellos cargados de familias, vegetan difícilmente en estos tiempos de vida cara. Pero, ¿cómo comparar esa miseria relativa con la de los intelectuales, con la de los artistas, con la de los verdaderos pobres de ayer, de anteayer y de siempre que ahora lo son más que nunca...? En realidad, todos los que no figuran en las filas de los "nouveaux riches", es decir, de los millonarios improvisados, sufren de las circunstancias creadas por la guerra. Sólo que entre todos, los únicos que han logrado aumentos de 400 y 500 por 100 en sus salarios son esos impresores, esos mecánicos, esos dependientes que ahora piden más. Los impresores, ya lo hemos visto, desde el principio de su huelga tuvieron pocos partidarios en el público. No así los horteras, que comenzaron por enternecer a muchas almas sensibles... ¡Esos infelices que no se sientan en todo el día...! ¡Esas víctimas de los caprichos de millares de compradores...! ¡Esos parias del trabajo a quienes se les exige que vistan como señoritos...! Y las señoras sensibles sostenían su causa. Pero sucedió que ellos en la embriaguez de la lucha invadieron las tiendas, en las cuales las mujeres seguían vendiendo trapos, y demostraron, una vez más, lo poco que el sindicalismo respeta la debilidad femenina. En el acto, París, el elegante París donde la galantería es una religión, comprendió que los señores horteras sindicados, no eran mejores que los albañiles sindicados, y les volvió la espalda, sin querer oir sus reivindicaciones, sus protestas, sus quejas y sus imprecaciones.

—¡Allá ellos, puesto que son tan groseros!—exclamaron las parisienses.

Y ellos, despues de tres semanas de no trabajar y no cobrar, han tenido que volver a sus puestos sin obtener la menor concesión de los patronos. La nota del sindicato publicada en los periódicos es uno de esos comunicados colectivos que no pueden ocultar la derrota completa, la derrota absoluta, la derrota sin honores de guerra... Hé aquí dicha nota, para que los sabios del socialismo, se la traduzcan a los electores cuando llegue el caso:

"Les employés grévistes nes magasins de nouveautés, Bon Marché, Galeries Lafayette, Louvre, au coure de la reunión tenue le 20 de novembre, au gimnase Japy, aprés avoir entendu le compte rendu des démarches faites par la chambre syndicale des employés de la región parisienne, pour solutionner le conflit, ont décidé de reprendre en masse le travail, le 21 novembre a 9 heures du matin, dans chaque magasinn."

E. GOMEZ CARRILLO.

El premio Nobel

Vuelven a agitarse los círculos literarios europeos ante la expectativa de la designación del escritor de fama universal que ha de obtener el premio Nobel.

Como se recordará, el ingeniero-químico sueco Alfredo Nobel, dispuso en su testamento, fechado en París en 1895, que la mayor parte de su fortuna, calculada en veinte millones de soles, constituyese un fondo, cuya renta se distribuyese anualmente en cinco premios: de física, de química, de medicina, de literatura y de paz. Los dos primeros debían ser acordados por la Academia de Ciencia de Suecia, el tercero por el Instituto Carolino, de Estokolmo, el cuarto por la Academia sueca, y el quinto por una comisión de cinco miembros elegidos por la Dieta Noruega. El monto de los premios varía según la renta producida por los valores en que se han invertido los veinte millones de soles. El más pequeño ha sido de sesenta mil soles, y el mayor de ciento veinte mil.

Como es fácil de suponer son los premios de literatura y de la paz los que más han atraído siempre la atención universal y han tenido al virtud de imponer a la admiración del mundo entero el nombre el personaje premiado.

Depués de la guerra el premio de la paz carece de importancia, pero el premio literario vuelve a adquirir su prestigio. Como se comprende, ese premio no sólo significa un grande honor, sino también un brillante negocio, tanto por la suma que representa, cuanto porque, dando gran notoriedad al premiado, hace que sus obras adquieran mayor renombre, se traduzcan a todas las lenguas y se vendan millones de ejemplares.

Nobel, al fundar el premio de literatura, dispuso que él se otorgase sin distinción de nacionalidad, y la Academia Sueca ha cumplido, con toda imparcialidad, otorgándole a tres alemanes, tres franceses, dos suecos, dos daneses, un noruego, un español, un polaco, un italiano, un inglés, un belga y un indio.

Aunque el testamento de Nobel tiene fecha de 1895, sólo se abrió en 1896, año de la muerte del célebre inventor, y el premio literario sólo comenzó a discernirse en 1901, siendo el primero que lo obtuvo el gran poeta francés Sully-Prudhomme, cuya bellísima poesía "El vaso roto" es bien popular.

A Sully-Prudhomme siguieron: en 1902, el historiador-alemán Teodoro Mommsen; en 1903, el noruego Bpoerstjerne Bjoernson; en 1904, el premio fué dividido entre el poeta francés Federico Mistral, admirable autor de "Mireille" y el dramaturgo español José de Echegaray; en 1905, el novelista polaco, Enrique Sienkievicz; en 1906, el gran poeta italiano José Carducci; en 1907, el escritor inglés Rudyard Kipling, quien, como se sabe, es nacido en Bombay; en 1908, el alemán Rodolfo Encken; en 1909, la escritora sueca Selma Lagerlof; en 1910, el poeta alemán Pablo Heyse; y en 1911, el incomparable escritor belga Mauricio Maeterlinck.

En 1912 no se otorgó el premio de literatura; en 1913 fué premiado el maravilloso poeta indio Rabindranath Tagore, y en 1914 la guerra trajo otras preocupaciones más intensas y vitales. En 1915 el premio se dió al escritor francés Ramain Rolland, y en 1916, al literato sueco Werner de Heidenstam.

En 1917 se discernió el premio Nobel a los daneses Carlos Cjellerup y Enrique Pontoppidan; desde 1918 el premio está sin discernir y la Academia Sueca se ocupa ahora de designar al feliz mortal a quien otorga la celebridad y la fortuna.

UN SALTO EN EL ESPACIO

TODOS LOS OBSERVADORES DEL SERVICIO AEROSTATICO NAVAL NORTEAMERICANO TIENEN QUE SUFRIR, ENTRE OTRAS PRUEBAS, LA DEL SALTO EN EL AIRE, QUE CONSISTE EN ARROJARSE DESDE LA BARQUILLA DE UN DIRIGIBLE, LLEVANDO CONSIGO UN PARACAIDAS PLEGADO. A UNOS TREINTA METROS. EL PARACAIDAS SE ABRE, Y EL INDIVIDUO LLEGA AL SUELO SANO Y SALVO; PERO AUN SABIENDO QUE ASI HA DE OCURRIR, PARA LANZARSE AL ESPACIO SE NECESITA UNA REGULAR DOSIS DE SERENIDAD. LA FOTOGRAFIA QUE REPRODUCE NUESTRO GRABADO FUE TOMADA EN EL AERODROMO DE PENSACOLA.

Protección ferroviaria

> Para hacer un buen almuerzo, tómese un pavo, agréguesele clavos de olor, una banderita chilena en el lomo y una hoja de apio en la rabadilla... Pero para que esta receta sea válida es preciso tener previamente el pavo....—**La Tía Pepa.**

Ahora último me ha dado por estudiar los problemas de Gobierno. Mucho me he leído y poco he discurrido. Y del mucho leer y poco dormir he acabado por perder el seso. Dentro de esa hipótesis, ruego a los lectores me perdonen si en este artículo digo alguna cosa inconveniente.

Como les decía más arriba, yo me he dedicado últimamente al estudio de los problemas del Gobierno. Entre éllos son los más importantes:

El problema presidencial;
El problema monetario; y
El problema ferroviario.

Como en la Santísima Trinidad, estos tres problemas se resuelven en uno solo.

Desde luego, el problema ferroviario es un problema monetario, y el problema monetario es un problema presidencial.

En efecto. No puede existir ahorro sin moneda y así como el ahorro sale de la moneda, también por el Palacio de la Moneda se puede llegar al Palacio del Ahorro y vice versa.

El problema ferroviario está ligado también al problema presidencial. Sin embargo, la solución del problema presidencial será mejor que el estado de problema. En cambio en el problema ferroviario es preferible que no se impongan soluciones.

Yo leí una vez un libro de Jules Renard que se llamaba **Zanahoria** (Poil de Carott). Zanahoria, era un muchacho que en su casa hacía el papel de cenicienta. Una vez, después de una paliza maternal, Zanahoria exclamaba con amargura filosófica:

—¡Quién tuviera la dicha de ser huérfano!

La Empresa de los Ferrocarriles va en camino de hacer el papel de Zanahoria. Ella desearía escapar a esta cariñosa protección que le dispensa nuestro Gobierno.

Ya está hasta la coronilla con remedios tan benéficos como el **bloqueo económico**, las huelgas carboníferas, los ataques al personal técnico, los Ministros enciclopédicos y las comisiones inspectoras.

El remedio de las comisiones inspectoras es de nueva invención y de un efecto maravilloso. Es como el neo-salvarsan aplicado a los enfermos de hambre.

Ultimamente se le aplicó una comisión a los Ferrocarriles del Estado. La componían cuatro miembros y entre los cuatro hicieron a la línea una visita monocular. El informe resultante se empezó por las conclusiones. Después de anotar cosas más sabidas que andar a pie, los informantes subscribieron una receta que decía:

"Para transportar la carga detenida en las estaciones, hemos descubierto un sistema cuyo éxito garantizamos. Se disponen más trenes. Estos trenes viajarán de noche y de día y correrán especialmente en el tiempo de cosechas"...

Pero, desgraciadamente, el informe no dice lo principal:

¿De dónde se sacan los trenes?

César Carcabel

Gustos gastronómicos de algunos personajes célebres

Hemos sentido siempre ver un ramo de la Historia Universal demasiado descuidado por los Tucídides, Tito Livio, Tácito, Plutarco, Rollin, Crevier, Lobeau, Mezerai, etc. Este ramo es el de la predilección de ciertos grandes hombres por tál o cual manjar, con frecuencia más que vulgares, que forma singular contraste con el elevado carácter y las grandes acciones de aquellos hombres célebres. Para llenar en parte este vacío, es por lo que hemos reunido y clasificado los gustos gastronómicos de estos grandes hombres, que, sin embargo, no son todos grandes; pero que tienen más o menos derecho a la celebridad. Nuestra lista no será muy larga, aunque empiece por el Imperio Romano; no hemos hecho, por decirlo así, más que tocar el asunto.

Augusto, que falleció el año 14 de Jesucristo, gustaba con preferencia del pan moreno, los peces pequeños, el queso de leche de vacas y los higos frescos. No bebía en cada comida más que tres veces, por donde se ve lo sencillo y lo sobrio que era en sus gustos.

Apicio ("Coelius"), célebre gastrónomo romano, cuyo nombre ha pasado en proverbio, y que ha escrito sobre la buena mesa, era muy aficionado a los cangrejos, sobre todo a los de Minturno, que pasaban por los mejores. Habiendo oído decir que los había más grandes y más delicados hacia las costas de Africa, fletó inmediatamente un barco, y marchó para asegurarse de la verdad del hecho. Llegado al término de su viaje, encontró a unos pescadores y les pidió cangrejos, sobre todos los más hermosos de aquellos parajes; pero viendo que en nada se diferenciaban de los de Minturno, ordenó al piloto virar de proa y volver a Minturno, donde continuaba regalándose con los cangrejos de su país.

Apicio era muy rico; después de haber disipado, tanto en su mesa como en otros gastos, cerca de 100 millones de sestercios (alrededor de 20 millones de pesos), arregló sus cuentas, y habiendo pagado sus deudas, como no le quedaban más que diez millones de sestercios, se envenenó temeroso de morir de hambre.

El emperador Claudio, muerto el año 54 de Jesucristo tenía gran predilección por las setas. Sabido es que, gracias a la ternura conyugal de su querida Agripina, y al celo de su médico Xenofonte, este gusto le puso en menos de dos horas en la categoría de los dioses.

Carlo Magno, primer emperador de Occidente, aunque muy frugal, gustaba mucho de la caza. Ordinariamente, dice Eginhnant, no se veían más que cuatro platos en su mesa, sin comprender una pieza de caza que los monteros le presentaban asada, porque sabían que este manjar era su favorito.

Adriano VI, electo Papa en 9 de Enero de 1522, y muerto en 14 de Septiembre de 1523, era odiado de los romanos porque gustaba de la merluza, según dice Pablo Jove; pero lo era mucho más por la severidad que empleó para reformar las costumbres.

Lutero, jefe de la reforma, muerto en 1546, prefería a todo la cerveza de Torgan y el vino del Rhin.

Melanchton, primer discípulo de Lutero, y que falleció en 1560, gustaba de la sopa de cebada, los gobios y otros pequeños pescados, como igualmente las legumbres mezcladas con pequeños trozos de carne.

El Tasso, admirable poeta italiano, muerto en 1595, tenía una predilección marcada por los manjares azucarados cocidos en el horno, por los mazapanes y las frutas en dulce. Gustaba tanto del azúcar, que hasta la mezclaba con la ensalada.

Enrique IV, Rey de Francia, muerto en 1610, era muy apasionado a lo melones y las ostras, de las que comía inmoderadamente. Parece que el vino de Arbois, del que hacía gran consumo, le libró de las indigestiones, a las cuales le exponían tales alimentos.

El mariscal de Hocquircourt, muerto en 1658, tenía una afición particular a las patas de carnero, en las cuales, dicen las Memorias de aquel tiempo, reconocía la propiedad de influir en la alegría de los convidados; razón por la que mantuvo toda su vida un cocinero que había hallado el medio de preparar en cajas patas de carnero, que el mariscal llevaba al ejército para infundir alegría en sus oficiales.

Crebillon, hijo, literato francés, muerto en 1777, era un insaciable comedor de ostras.

Voltaire, muerto en 1778, no se hizo notable por ninguna afición particular a comestibles; pero el café era su bebida favorita, del que tomaba en exceso. Lo mismo sucedía con Mr. de Buffon y el marqués de Contades: éste hacía más todavía, porque reusaba la entrada en su comedor a todo el que no tomaba dos tazas de café.

Lessing, célebre escritor alemán, muerto en 1781, gustaba sobre todos los manjares de las lentejas; hubiera sido por ellas capaz de cometer la simpleza de Esaú.

Mr Rogerson, gastrónomo inglés, daba, según se dice la preferencia a los pájaros; al menos parece probarlo el último acto de su vida. Asegúrase que este digno émulo de Apicio gastó en el espacio de nueve meses en su mesa y en experimentos culinarios la cantidad de 150.000 libras esterlinas, lo que contituía toda su riqueza. Reducido a la miseria y al triste estado de mendigo, empleó una guinea, la última que le habían dado por caridad, en guisar un pájaro, su manjar favorito; y después de haberle comido con deleite de un goloso, se levantó la tapa de los sesos.

Federico el Grande, Rey de Prusia, muerto en 1786, tenía por manjar predilecto una especie de torta de cebada o maíz reducida a polvo y tostada.

Pablo I, Emperador de Rusia, era muy aficionado a los pasteles de hígado de ganso. Perdonó a un desterrado que había descubierto el medio de enviarle de Tolosa cada semana uno de dichos pasteles, cuya frescura nada se alteraba con el viaje.

Klopstock, el autor de la "Mesiada", muerto en 1803, es digno de figurar entre los gastrónomos alemanes. Comía con predilección pasteles con lombrices de tierra, salmón y trucha salmonada, y todo esto lo acompañaba con excelente vino del Rhin. En sus últimos años le agradaba más una botella de vino de Burdeos. Entre las legumbres prefirió los guisantes secos; mas, en los postres, las uvas eran su pasión fovorita.

Kant, el príncipe de los filósofos alemanes, muerto en 1804, no era tan delicado en sus gustos; constituía sus delicias un puré de lentejas preparado con tocino; puding de tocino a la pomerania; puding de guisantes con pies de puercos y frutas secas al horno. Para mejor regalarse con estos tres manjares, invertía tres horas. Kant se sentaba a la mesa a la una, y dando a este asunto una aplicación verdaderamente filosófica, jamás se levantaba antes de las cuatro.

Lord Byron, célebre escritor inglés, muerto en 1824, no aparece en nuestra lista más que por la singularidad de sus gustos y sus hábitos en punto a alimento; no decimos en punto a gastronomía, porque su nombre no es digno de figurar en los anales de este arte por excelencia. Sépase pues, que Lord Byron no se desayunaba ni cenaba; su único banquete, que él llamaba su comida, se componía de queso añejo de Cheshire en estado de descomposición completa, de pepinos y de berzas encarnadas conservadas en vinagre. Comía mucho queso, el que acompañaba con sidra o cerveza de Burton. Tomaba además mucho té. Después de la comida bebía vino y licores. ¿Y se creerá que Lord Byron, a pesar de su talento y su escepticismo, era supersticioso? No hubiera emprendido nada importante en Viernes; derramar el salero o la vasija del aceite, le parecía de mal agüero; pero tenía por bueno el derramamiento del vino, consuelo con el cual no se acomodaría un buen bebedor.

Schiller, célebre poeta alemán, muerto en 1805, gustaba tanto del jamón, que comía de él casi todos los días, y no obstante ésto bebía poco.

Napoleón, muerto en Santa Elena 1821, sólo daba preferencia al café; tomaba hasta veinte tazas al día, y no estaba nunca enfermo. Los demás placeres de la mesa le eran indiferentes, de modo que su secretario interino, Mr. de Cassy, gastrónomo muy celebrado, se ha quejado toda su vida de que faltase al emperador la afición por la mesa, lo que le obligaba a decir que el hombre más grande no puede ser completo.

EL DIABETICO

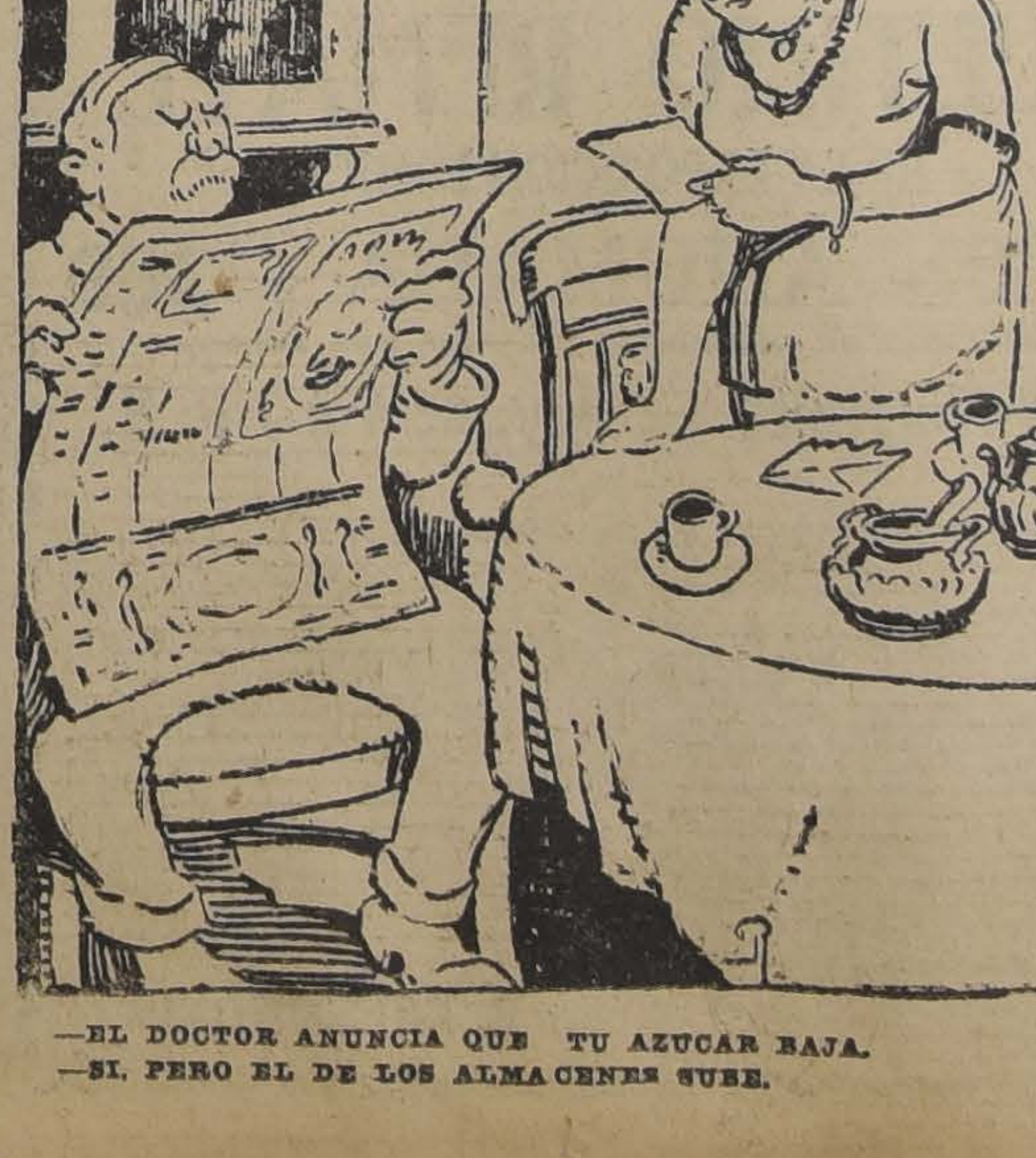

—EL DOCTOR ANUNCIA QUE TU AZUCAR BAJA.
—SI, PERO EL DE LOS ALMACENES SUBE.

AURELIO DE LA FUENTE
DENTISTA
Clínica Dental del Dr. Valenzuela Basterrica. Huérfanos 1616. Teléfono 1612. 17-Mayo

OFICINA TECNICA DE CONSTRUCCIONES
Proporcionamos planos, presupuestos y especificaciones exactas para que los dueños puedan construir sus propios edificios.
Podemos también tomar a nuestro cargo la organización de los trabajos, suministrar buen personal y hacer visitas a las obras, pagables por hora.
MANHEIM y Co., Moneda 1015
Consultas de 5 1|2 a 7 1|2.
M-21

Dr. GIANELLI
21 DE MAYO 562
Especialidad en Sífilis, piel, vías urinarias.
Consultas de 2 a 6.
Estudios en Europa

TEATRO UNION CENTRAL
Pasado mañana Viernes a las 6¼ P. M.
ULTIMO CONCIERTO
del pianista
STEFANIAI
el acontecimiento musical más importante de la semana. Localidades CASA OTTO BECKER.

ESPECIFICO BENGURIA
[illegible] reconstituyente del cabello. Cura radicalmente las canas.
Moneda 875

"LA NACION"
Tarifa de Suscripciones
ANUAL. . . . . $ 50.00
SEMESTRAL. . . . . $ 26.00
TRIMESTRAL. . . . $ 14.00
Las remesas de dinero se pueden hacer por medio de LETRAS BANCARIAS o GIROS POSTALES, a la orden de LA NACION de Santiago.

Teatro Unión Central
HOY 12 DE MAYO DE 1920 - A LAS 6.30 P. M
¡Gran Acontecimiento!
UNICO RECITAL DE PIANO
MAURICIO DUMESNIL
PIANO ERARD
LOCALIDADES EN VENTA: CASA WEIL ESTADO N.o 354
PRECIO DE LAS LOCALIDADES:
Platea............ $ 8.00 | Balcón.............. $ 5.00
Palcos con 4 ent. 35.00 | Galería.............. 2.00
PROXIMAMENTE: Gran Concierto Sinfónico
CON LA PRESENTACION DE LA EMINENTE PIANISTA
FRANCES NASH

EMPRESA FORLIVESI

— DE —

Pompas Fúnebres

1037 - COMPAÑIA - 1041

Edificio Arzobispal

ENTRE PLAZA Y BANDERA

JUAN FORLIVESI

Teléfono Inglés 377

DEFUNCION

Ha fallecido el señor

WALTER CURTZE

Sus funerales tendrán lugar hoy Miércoles 12, a las 10 A. M., saliendo el cortejo desde la casa habitación, Avenida Pedro de Valdivia N.o 1513.

Rogamos a nuestros amigos y a los que de él lo fueron, acompañar en su última morada a nuestro inolvidable padre.

LA FAMILIA.

12-M

EXPRESION DE GRACIAS

Quedamos eternamente agradecidos de las personas que se dignaron acompañarnos en los funerales de nuestro querido deudo

J. Antonio Vásquez C.

(Q. E. P. D.)

y muy especialmente agradecemos las atenciones que nos ha dispensado el Cuerpo de Policía.

LA FAMILIA.

Santiago, Mayo 11 de 1920.

3044-M-11

POMPAS FUNEBRES

EMPRESA ZENTENO

Delicias 2584, casi esquina Molina (cuatro cuadras Estación Central)

TELEFONO INGLES 524

Nuestros servicios son presentados en forma insuperable y a los precios más bajos. Sin recargo hacemos todos los trámites de sepultación. Atiende personalmente.

CARLOS ZENTENO LOYOLA

Aceites de Bacalao y Específicos

TONICOS Y NUTRITIVOS

Aceite de Hígado de bacalao al vapor blanco y obscuro
Aceite de bacalao L y Kemp
Aceite puro y creosotado Berthé
Extracto de bacalao Wampole
Extracto de Malta puro Kepler
" " c| Aceite bacalao Kepler
" " Hemoglobina Kepler
" " Hipofosfito Kepler
Extracto de Malta puro P. D. y Co.
" " " c| Aceite bacalao
Palatol puro y creosotado P. D.
Hipofosfito Hemáticos P. D. y Co.
Emulsión de bacalao Scott
Carmina Lefranc
Extracto de carne Liebig
Hematogen Homel
Hemoglobina arsenical Schietine

Ofrecen **ARESTIZABAL y Cía.**

VALPARAISO

REMATE PUBLICO

DE LA

Botica y Droguería

PORVENIR ESQUINA CUEVAS

PARA HOY MIERCOLES, A LAS 3 P. M.

Por conclusión de negocio, venderé esta Botica y Droguería con todo cuanto contiene, en útiles, enseres y mercaderías en general.

Hay variado surtido en drogas, específicos, perfumerías, envases, estanterías, vidrieras, mostradores, recetarios, balanzas y muchos otros artículos.

Saldrá a remate por el bajo

MINIMUM DE 2,000 PESOS

llave en mano, con derecho a la posesión si lo estiman conveniente. Se dan facilidades para el pago.

ELEODORO ESTAY,

Martillero público

Oficina, San Diego 106

HOY

Gran Ocasión

JERSEYS DE LANA, a $ 60, 85, 90, 98.50 y $ 120.

MATINEES, MOLETON Blanco y en colores, a $ 10.90, 12.90 y $ 14

BLUSAS, VIYELLAS DE LANA, a $ 20, 25 y $ 35.

Id. VIYELLAS DE ALGODON, a $ 11.90 y $ 19.90.

Id. VIYELLAS DE SEDA, a $ 36, 39 y 49.

LOS ALMACENES INGLESES

STRUTHERS y Mc. ROSTIE

Estado Esq. Huérfanos

MUEBLES

Invitamos a Ud. a visitar nuestra Exposición en Juegos de **Dormitorios, Comedores, Salones y Escritorios** de última novedad.

Gran surtido en **Alfombras, Cortinas, Catres de bronce y Esmaltados** a precios de verdadera liquidación en la

MUEBLERIA PARIS

ALAMEDA 1141

16-M

FERROCARRILES DEL ESTADO

Se solicitan propuestas públicas para el 2 de Junio próxima, por los siguientes materiales para Coquimbo: aceros y alambres diversos, asbesto en planchas, aceite de linaza, aguarrás, arpillera, ácidos nítrico y clorhídrico, alcohol, aceiteras de lata, anteojos para soldadura autógena, alquitrán vegetal y de carbón, bronce y cobre en planchas, barnices, brochas, brocas salomónicas, botones para tapiz, brin para pasillos, baldes de fierro, brea, banderas de señales, cañerías de cobre, de plomo y codos, coplas, curvas, tées y uniones de fierro, caballetes de fierro, cadenas diversas, cables de acero y de Manila, clavos de alambre y de fierro, correas diversas, correones, cueros imitación marroquí, cordeles, cáñamo, crin animal y vegetal, cianuro de potasio, carretillas de madera y fierro, carretones para equipaje, cintilla para endurecer fierro, cola, chapas, candados, cueros de ante, capachos de lona, cal viva, cemento, carpas, cajas de fondos, diamantes para cortar vidrios, depósitos para lámparas delanteras de locomotoras, empaquetaduras diversas, expandidores, escobas, escobillones, espejos biselados y diversos otros artículos y materiales según detalle de las bases que los interesados pueden consultar en la Sección Adquisiciones del Departamento de Materiales y Almacenes en la Estación Alameda.

Santiago, 1.o de Marzo de 1920.

Se solicitan propuestas públicas para el 30 de Julio próximo, por cambios y cruzamientos.

Bases y antecedentes en el Departamento de Materiales y Almacenes (Estación Alameda).

Santiago, 28 de Abril de 1920.

24-Jul.

Solicítanse propuestas en licitación pública para las reparaciones y renovación de la cubierta de la Casa de Máquinas de Talca, las cuales se abrirán en el Departamento Vía y Obras (Estación Mapocho) el 20 de Mayo, a las 3 P. M., donde se pueden consultar las bases y demás antecedentes diariamente, de 2 a 3 P. M.

CONCURSO

Llámase a concurso a fin de proveer en propiedad una cátedra de Gimnasia en la Escuela Normal de Preceptoras N.o 2 de Santiago, con un sueldo anual de $ 2,400.

Los títulos y demás antecedentes deben enviarse a la Directora de la Escuela Normal indicada antes del 2 de Junio próximo.

El Inspector de Instrucción Primaria

12-M

Viña Echenique

Tagua-Tagua

M. Montt 2951

Compra botellas vacías y neras.

Feria de Productos

— de —

URETA & Cía.

DELICIAS No. 3410

Por ser día festivo el Jueves 13 del corriente, el remate semanal tendrá lugar el

VIERNES 14 de 2 a 6 P. M.

EL GERENTE

13-M

AVISOS DE REMATES

ULTIMO REMATE

DE LA EXPOSICION MUSICAL

369 - AHUMADA - 369

(CONCLUSION DE NEGOCIO Y ENTREGA DEL LOCAL)

Hoy Miércoles 12 Hoy, de 4 a 7 P. M.

— HAY: —

Lotes importantes de música escogida, clásica, bailables, couplets, óperas, partituras, métodos de estudio, álbums musicales, etc., etc., en lotes especiales para PARTICULARES Y COMERCIANTES.

Seis ricos pianos STEINWAY, SEYLER, KAPS de cuarta cola, HAMILTON de tres pedales, TROST, KULLERENICH, UN RICO AUTOPIANO de 88 notas HOWARD y otro PHYNIS.

Instrumentos musicales, violoncello, violín, PHONOLA, etc., OBRAS de ARTE y CUADROS de notables autores nacionales y extranjeros, UN TAPIZ de ESMIRNA LEGITIMO, estatuas de BRONCE, mármol, porcelana de Bohemia, escritorio de nogal Luis XV, el gran cuadro del pintor chileno Julio Ortiz de Zárate "LA BESTIA" y los del mismo autor, "LOS PALANQUEROS", segunda medalla del Museo de Bellas Artes (año 1906) y "LA MISERIA".

MUEBLES DE OFICINA.—Escritorios de cortina y ministro, mesas de lectura, caja de fondo "Styles", máquinas de escribir, estante para libro de encina tallado, amoblados tapiz cuero, mampara, estanterías, mostradores, etc., etc.

E. PRESTINONI

ANILINAS

Avisamos a todas las industrias en general, que no tenemos ningún vendedor autorizado para la venta de nuestras anilinas. Por lo tanto, ROGAMOS RECHAZAR los productos adulterados por mezcladores inescrupulosos que existen en Santiago, y que ofrecen sus colorantes como de procedencia nuestra.

PAUL LACASSIE

Representante para Chile de la NATIONAL ANILINA & CHEMICAL CO., Inc. — Rosas 1040

SANTIAGO

3546-12-m

Remate Judicial y Voluntario

DE MENAJES DE CASA, UN AUTOMOVIL CHANDLER, UN FORD Y UN TILBURI CON ARNESES.

Agustinas 865

Hoy Miércoles 12 de 10 a 12 y de 1.30 adelante

POR ORDEN DE LOS DIVERSOS JUZGADOS CIVILES, VARIAS SUCESIONES Y CONSIGNATARIOS.

— HAY: —

SALONES.—5 pianos verticales marcas Unwald, Blan Renstier, uno de media cola marca Home Hertz y uno 1|4 cola J. L. Duysen, piezas para autoppiano, 5 amoblados estilos Inglés, Luis XV, Luis XVI, María Antonieta y Berger, tapices seda, cachemira, felpa y yuto, cortinajes idem., boules con incrustaciones de nácar y bronce, espejos biselados marcos dorados, consolas doradas con mármol, mesitas Luis XV, columnas mármol y roble americano, jarrones, figuras, jardineras, estatuas de mármol, cuadros al óleo, grabados al acero, lámparas a gas y luz eléctrica, alfombrados de tripe cortado de una pieza, etc., etc.

ESCRITORIOS.— Escritorios de cortina ministro, medio ministro y parados de roble americano, nogal y lingue, amoblados de asiento tapiz cuero, pergamoid, etc., estantes para libros, cajas de fondos, máquinas de escribir, prensas de copiar, archivadores, columnas, estatuas de bronce, cuadros al óleo y grabados, lámparas de sobremesa, artículos de escritorio, cortinajes, alfombrados, etc., etc.

COMEDORES.—6 amoblados estilos Inglés, Americano, Holandés y Renacimiento con aparadores de 1, 2 y 3 cuerpos, trinches y vitrinas, mesas de corredera, idem. fijas, aparadores y trinches sueltos, plaquées, servicios de mesa, cuchillería, cristalería, centros de mesa, floreros, relojes, sillas respaldo alto y bajo, cuadros de frutas, gobelinos, cortinajes, stores de punto, lámparas a gas y luz eléctrica, alfombrados, etc., etc.

DORMITORIOS.—6 amoblados estilos Inglés, Renacimiento y Americano, con roperos de 1, 2 y 3 cuerpos, con espejos biselados y mármoles varios colores, guarda-ropas, roperos, cómodas y peinadores sueltos, veladores con y sin mármol, catres de bronce y fierro con bronce, sommiers, colchones de lana, ropa de cama, mesita toilette, artículos de toilette, cuadros religiosos, biombos, cortinajes, lámparas eléctricas para velador, delanteros de piel y tripe cortado, alfombrados, etc., etc.

HALL, COCINA Y VARIOS.—Baños de fierro enlozado, calentadores Califont, Geisser, etc., lavatorios de desagüe, bidets, excusados, cocinas económicas y a gas, carniceras, útiles de cocina, lavaplatos, estante fierro para botellas, urinarios de loza, sillas inglesas de montar para señoras y caballeros, mostradores, estanterías, plantas en tinas, amoblados de mimbre, jardineras, pedestales, **UN GRAN LOTE DE ALFOMBRAS NUEVAS Y USADAS,** estufas a gas, eléctricas y a parafina, idem. a carbón, W. C. portátiles, divanes, muebles sueltos, carpa para playa, etc.

UN AUTOMOVIL CHANDLER turismo de 7 asientos en perfecto estado, un Ford, un tilburí con capota y arneses y una cabrita para trotar caballos, y demás

VICTOR ARAYA L.

MARTILLERO DE HACIENDA.

12-M

Remate del Menaje de Casa

De las señoritas

MERCEDES Y CLEMENCIA ORREGO LUCO

POR AUSENTARSE DEL PAIS

HOY MIERCOLES 12 a la 1.30 P. M.

1414 - DELICIAS - 1414

— HAY: —

SALON.—Piano vertical Lipp, amoblado tapado forro cachemira, otro juego de bambú y mouquett, cortinajes, **mesa** de centro, estatuas, pedestales, cuadros de Orrego **Luco**, floreros de porcelana antigua, jardineras, adornos, estantes, vitrinas, guitarra, mueble para música, **alfombra** de tripe cortado, etc.

COMEDOR.—Amoblado de nogal compuesto de: aparador, 2 mesas trinches y mesa de corredera, sofá y 15 sillas de cuero, servicios de cristales y de loza inglesa, servicios para té, de porcelana fina; licorera, fruteros y diversos útiles de plaqué, lámparas, alfombra de una pieza, etc.

DORMITORIOS. — **Rico amoblado importado de madera de rosa,** compuesto de ropero con espejo, catre marquesa, 2 cómodas y 2 veladores, otros juegos de jacarandá y nogal, diván y sillones tapizados, cuadros religiosos, mesas de centro, lámpara de velador, guarda-ropas, catres de fierro, lámparas de gas, alfombras, etc.

VARIOS.—Tina de baño enlozada, calentador a gas, lavatorio de desagüe, refrigerador, alfombra de escalera, plantas en maceteros, muebles de vestíbulos, 2 jarrones de mármol, grabados, estufas, cocina francesa, útiles de cocina, carbonera, etc.

Jorge y Víctor Eyzaguirre,

MARTILLEROS DE HACIENDA.

12-M

REMATE

EL MIERCOLES 9 DE JUNIO

del año en curso, a las 3 P. M., se rematará ante el Compromisario de las sucesiones de doña Margarita Guzmán v. de Sánchez y de doña Julia Sánchez Guzmán las siguientes propiedades ubicadas en esta ciudad:

MAESTRANZA 242 A 254

gran propiedad de tres pisos y subterráneo, con dos casas de habitación y dos almacenes, construcción de primer orden. Produce cerca de mil pesos mensuales.

MINIMUM: $ 100,000

pagaderos reconociendo el saldo de una deuda primitiva de $ 15,000, a favor del Banco Hipotecario de Chile, la mitad del resto al contado, y la otra mitad a un año plazo, con el ocho por ciento de interés.

NATANIEL 196

propiedad esquina con la calle de Olivares, con tres casas de habitación, construcción antigua, situación de mucho porvenir.

MINIMUM: $ 35,000

inferior a la tasación municipal, pagándose el precio con la mitad al contado y la otra mitad a un año plazo e interés del ocho por ciento.

CONCEPCION 1260

Casa y sitio

MINIMUM: $ 8,000

inferior a la tasación municipal, pagaderos con la mitad al contado y la otra mitad a un año plazo e interés del ocho por ciento.

Los remates se harán separadamente, con admisión de licitadores extraños, y se verificarán en la Oficina del Notario señor Melo Egaña.

Otras bases y antecedentes en el Estudio del Compromisario, don J. Luis Cornejo Jiménez, Independencia 318.

NOTA. — Los altos de la casa de Maestranza podrán visitarse los Lunes, Miércoles y Viernes, de 3 a 5 P. M. Lo demás a toda hora.

3545-M-12

Remate Judicial

EL MIERCOLES 12, A LAS 10 A. M.

En la Casa de Martillo, Agustinas 865, saldrán a remate, de orden del 4.o Juzgado, los siguientes muebles: un escritorio ministro roble americano, estante libros, sillón Morris forro cuero, sillón tornillo y sillas americanas para escritorio, lamparita eléctrica y otras especies a la vista.

M. JORQUERA

Martillero Público.

3546-M-12

FABRICA DE MUEBLES FINOS

DE ARRAZOLA Y CANET

Donde encontrarán un variado surtido en muebles finos y surtido completo en catres.

SAN DIEGO 282-286

LA NACION

Santiago, 12 de Mayo de 1920

ANTE EL NUEVO PACTO POLITICO

Las Juntas Ejecutivas de los Partidos Liberal - Democrático, Nacional, Liberal Unionista y Nacionalista, han aprobado ya una fórmula de convenio político y electoral con el Partido Conservador.

Queda así pactada en el hecho la Coalición, que se veía venir como consecuencia ineludible del movimiento de concentración unionista iniciado hace ocho meses, a raíz de la situación creada en los organismos directivos del partido Liberal, por su Convención general del año último. Queda también justificado ampliamente el propósito que tuvieron en vista los estadistas liberales y radicales que sostuvieron hasta el último momento la necesidad de reunir a todas las agrupaciones afines del liberalismo, en una gran Convención Presidencial que bajo un pacto doctrinario afianzara un Gobierno de cinco años sobre la base de realizar el programa que la Alianza llevó a la victoria moral, ya que no material, en la contienda librada en 1915 por la primera magistratura de la República.

Nuestro diario que ha sido el constante abogado de la unificación del liberalismo, no puede mirar sin recelos el renacimiento de una Coalición que ha combatido en todos los momentos de su vida como la fuente del desgobierno y de todos los males que agravan los grandes problemas públicos.

En un país netamente liberal como el nuestro, en un siglo en que la opinión pública asume de lleno todas las responsabilidades y todas las influencias en el Gobierno de los paises civilizados, el pacto de un partido liberal, con su adversario tradicional, el conservantismo, importa un sensible retroceso político y un grave peligro para las libertades públicas.

No es dable contemplar siquiera la posibilidad de que se dé al Partido Conservador una situación privilegiada en el Gobierno durante cinco años, como se ha asegurado. Carecen de valor práctico a nuestro modo de pensar, las promesas que se hagan en materia de ventajas electorales — que sólo el veredicto de las urnas puede dispensar— a los candidatos conservadores, y aguardamos conocer las franquicias o garantías que se hayan ofrecido sobre los proyectos de carácter doctrinario pendientes del Congreso.

La efectividad práctica de estas concesiones no puede apreciarse por los términos del papel en que están escritas, sino por la influencia que los partidos de Coalición puedan tener en el Gobierno y en el Congreso futuros, influencia que sin duda está subordinada al resultado de las elecciones parlamentarias de 1921, más que a la elección misma de Presidente de la República.

Séanos permitido a este respecto un fundado escepticismo. El estado de alma del país no acepta transacciones fundamentales entre las dos grandes tendencias que lo dividieron antes del triunfo de la Alianza en 1918 y que lo han seguido perturbando en gran parte por la acción disolvente que la Coalición ha ejercido en el Gobierno para hacerla fracasar en el poder.

El Gobierno de la República necesita una acción eficaz y una orientación definida, y no puede por consiguiente mirar sin una fundada zozobra que hoy se entronice este régimen de esterilidad que impera desgraciadamente en el país.

Pero a nuestro juicio hay otro aspecto de actualidad política que crea el pacto de Coalición, y es el abandono de la unificación del liberalismo y el destrozamiento del Partido Liberal.

Cualesquiera que sean los resultados de la lucha, los campos quedarán separados y las divisiones que estaban próximas a cesar habrán de renacer más hondas, las distancias que iban acortándose habrán de alargarse como consecuencia de las asperezas que produce una contienda electoral.

La opinión liberal se halagaba con las declaraciones hechas en la Unión de mantenerse en el servicio de ideas inconciliables con el régimen de Coalición y veía así la posibilidad de que pasada la situación de lucha el liberalismo se reconstituyera como fuerza eficiente en nuestra política. Esta expectativa desaparece hoy o al menos se aleja hasta perderse la visión de su probabilidad. Las exigencias de la campaña llevan a formar en las filas coalicionistas a políticos cuyas ideas liberales han sido siempre bien definidas.

Nace entonces la duda si estos políticos, a quienes no puede suponérseles un brusco cambio de ideas, aceptan la Coalición como base de Gobierno futuro o sólo con una exigencia obligada y transitoria de la lucha electoral. Pero sea como fuere, el hecho es que los campos se dividen en medio del descontento general de los hombres más representativos de uno y otro bando, y que esta división ha de traer perturbaciones desde el comienzo del nuevo Gobierno, toda vez que las mayorías de una y otra Cámara no son uniformes.

No es una sorpresa para nadie el pacto de Coalición. Se le veía venir como una consecuencia obligada de las condiciones en que se habia trabado la lucha. Pero sería motivo de justa sorpresa su perpetuación en el Gobierno.

En todo caso la campaña eleccionaria toma desde ahora características definitivas y un gran problema de opinión queda planteado en el país.

Es esto lo que por hoy podemos decir, sin conocer todavía el texto oficial del pacto celebrado y cuya publicidad interesa sin duda tanto a los partidos pactantes como a sus adversarios. Pero sean cuales fueren los términos de ese pacto, la Coalición, como régimen de Gobierno, importa para nosotros un grave mal por cuanto es incompatible con el progreso político y material del país.

CONTRA EL ENEMIGO TRADICIONAL

Comunicaciones recientemente llegadas de Punta Arenas, dan a conocer un acuerdo transcendental adoptado por la Federación Obrera de Magallanes, en orden a combatir la funesta plaga del alcoholismo. Desde el primero de Junio próximo los trabajadores afiliados en la Federación se negarán a desembarcar bebidas alcohólicas, de cualquiera clase que sean, y se opondrán por todos los medios que les sean lícitos, a su introducción en el Territorio.

Este acuerdo guarda estrecha analogía con el de las gentes de mar de Antofagasta que hace dos años se comprometieron a no desembarcar un solo cajón de esas bebidas espirituosas, cuyo consumo es tan considerable en ese puerto y en la pampa salitrera. Ciertas fallas en la cohesión de esos organismos obreros hicieron fracasar según parece, tales propósitos.

En principio el boycoteo de una actividad cualquiera no puede ser aplaudido por la prensa. Mañana los obreros podrían negarse a desembarcar con cualquier motivo las mercaderías consignadas a una firma determinado o pertenecientes a un productor que no les fuera simpático. Pero esta clase de movimientos tiene un límite que la opinión pública resguarda celosamente: la justicia. Ninguna agitación fundada en propósitos atentatorios contra la equidad y la lógica elementales que presiden todas las actividades de nuestra diaria existencia ha tenido jamás éxito en Chile. En cambio las reivindicaciones sensatas y plenamente apoyadas en argumentos o hechos incontrovertibles han contado siempre con el apoyo de todos los ciudadanos sin distinción de clases.

No queremos enaltecer hoy a los obreros de Magallanes, por su rechazo de tal o cual mercadería, sino que nos bastará señalar al Gobierno las características del acuerdo adoptado como una manifestación de opinión digna de ser tomada inmediatamente en cuenta por el legislador y por el estadista. El alcoholismo ha causado daños pavorosos a toda nuestra raza, pero se ha enzañado particularmente con los hijos de los trabajadores de Punta Arenas. Un subido tanto por ciento de los niños nace allí con defectos orgánicos que los harán infelices para toda la vida. En esa zona en que la alimentación es cara y la provisión de leche sana sumamente deficiente, la herencia alcohólica se enseñorea sin contrapesos de sus pobres cuerpos y el mal sigue cundiendo de generación en generación.

Más todavía el comercio de alcoholes ha tomado un desarrollo irritante. La mayoría de las vapores, de los pocos buques, que hacen la navegación a esa zona de nuestro territorio llevan con preferencia a los artículos de primera necesidad, whisky, vinos y aguardientes. Hace poco más de un año cuando se esperaba un cargamento de papas cuyo precio había tocado un máximum fabuloso, fondeó en Punta Arenas el único vapor tal vez que hacía esa carrera. Y no llevaba más artículos de consumo que los encerrados en los barriles de licores que atestaban sus bodegas.

La instrucción pública, el conocimiento de los males de su condición, el cúmulo de detalles que hacen horrorosa la situación de esos hogares con más la contemplación de la suerte corrida en el centro y sur del país por muchos miles de infelices, han llevado al ánimo de esos trabajadores una verdadera desesperación. No quieren dar entrada al enemigo común, resisten por los medios que están a su alcance la intoxicación que los asedia. Y de aquí el acuerdo que acaban de adoptar y que el país estimará en lo que significa.

Es el Gobierno el llamado a dar forma legal a estas aspiraciones manifestadas en la única manera práctica que tienen a su alcance los obreros: restringiendo la entrada de bebidas alcohólicas al territorio nacional. Hace meses hicimos notar que la adopción de la ley prohibicionista en los Estados Unidos, nos traia una consecuencia deplorable. Los dueños de los grandes stoks de licores existentes en esa gran República habían derivado con tiempo su mercadería hacia Chile y casi todos los vapores que llegaban de la zona del Canal nos traian inmensas cantidades de bebidas, cuyo grado de pureza y de fuerza alcohólica no era tolerado en muchos casos por nuestras leyes. No sabemos qué hicieron las autoridades respectivas después de nuestro editorial sobre esta materia, pero es de temer que la perniciosa internación haya continuado.

No es posible quedarnos en punto a legislación anti-alcohólica en las medidas un tanto compulsivas que la desesperación obliga a tomar al pueblo. Mañana los trabajadores podrían acordar en un día determinado arrojar a la calle el licor de las cantinas y quién sabe cuántos trastornos públicos podrían suscitarse con fines de moralidad muy laudable, pero contraproducente.

Es mejor que los poderes públicos se adelanten a tomar nota de esta sana afervescencia antialcohólica y que en vista de que el pueblo pide apoyo para librarse del más degradante y pernicioso de los vicios, sea el legislador el que cierre con las llaves majestuosas de la ley una puerta ampliamente abierta para el veneno destructor de toda nacionalidad viril y bien constituida.

LAS HABITACIONES PARA LOS POBRES

Cuando uno recorre los barrios apartados de la ciudad o en los barrios relativamente centrales, acierta a penetrar a un conventillo, tiene mucho qué criticar, y se siente inclinado a pensar que no se ha hecho nada entre nosotros, en materia de mejoramiento de las habitaciones de los pobres. Es la primera impresión, resultante la pura contemplación de la realidad existente.

Con todo, una visita detenida a barrios determinados o a poblaciones construidas especialmente para familias obreras, modifica esa primera impresión desfavorable y nos lleva a hacer comparaciones mentales que levantan el ánimo y que un examen de las estadísticas y de las publicaciones conocidas al respecto no hacen más que confirmar.

En el libro en que se contienen las actas y trabajos de la Asamblea de la Habitación Barata, celebrada en Santiago, hallamos, puede decirse, una exposición completa del estado actual de este problema, con la ventaja de que esa importante asamblea no sólo abordó el problema de la habitación para el obrero propiamente tal, sino que lo estudió también con respecto al empleado y en general con respecto a familias de escasos recursos. Agudas críticas se hicieron entonces; pero se propusieron también los remedios; y ya hemos recordado que, entre otros arbitrios importantes, se indicó el de utilizar los fondos acumulados en las Cajas de Ahorro para fomentar el crédito de construcción, con arreglo a reglas legales y garantías adecuadas.

Queda, sin embargo, mucho qué hacer en este orden de actividades sociales, y en el último boletín de la Oficina del Trabajo, se insertan los resultados de valiosas investigaciones, que abarcan los cuatro últimos años y de las cuales resulta el creciente encarecimiento de las habitaciones para los pobres, y la existencia de numerosas de ellas en condiciones poco favorables para la conservación de la salud. Así, en 1916, más de la cuarta parte de las habitaciones obreras visitadas fueron consideradas absolutamente inadecuadas para el objeto a que se las destina: y la proporción de habitaciones en ese estado, lejos de disminuir, más bien aumentó en los tres años siguientes.

Con razón la Oficina del Trabajo señala este problema como el más importante de la economía social del país, ya que a él aparecen vinculados estrechamente todos y cada uno de los diferentes aspectos de la cuestión obrera y de la legislación destinada a velar por los destinos de la raza. Con razón agrega que todo cuanto se haga por elevar el nivel moral, intelectual y material de las clases trabajadoras será punto menos que inútil si en primer término no se procura darles una habitación sana y barata, donde exista un ambiente propicio al desarrollo de los hábitos de higiene y honestidad privadas, base indispensable del bienestar social y del progreso nacional.

No hacemos con estas palabras un cargo al Consejo Superior de Habitaciones para Obreros, cuya labor conocemos. Antes bien, queremos recordar aquí que se debe prestar atención a las medidas legislativas y administrativas solicitadas por él, para realizar una labor más eficaz, y a las que se propusieron como conclusiones en la Asamblea de la Habitación Barata, celebrada a su iniciativa y bajo sus auspicios.

Nombramientos judiciales

Cumpliendo con el deber que nos impone la alta función directiva y fiscalizadora que a la prensa unánimemente se discierne, hemos escrito muchas veces en estas mismas columnas acerca de la necesidad de vigilar cautelosamente la generación del poder judicial y las promociones que dentro de esta rama del servicio público, se producen.

Hubo una época, en los principios de la administración del Excelentísimo señor Sanfuentes, en que, constituído el Consejo de Estado dentro de una sola corriente partidarista, las ternas judiciales que a este alto cuerpo le corresponde formar, tenían el carácter de cerradas; es decir, dentro de ellas no tenía cabida ningún funcionario por meritorio que fuese, que pudiera ser tachado de pertenecer o simpatizar con determinadas corrientes políticas desafectas del Gobierno.

La mayoría liberal de la Cámara de Senadores, procuró reaccionar en contra del vicioso sistema de introducir la política al Poder Judicial; y Ministerios hubo que cayeron con motivo de censuras parlamentarias fundadas en la aplicación inmoderada o inconsulta de aquel odioso régimen de favoritismo partidarista.

Triunfó después en el año 1918 la Alianza Liberal en las dos ramas del Congreso y pudo cambiar la fisonomía política del Consejo de Estado.

La nueva Corporación, siguió con la mayor lealtad y honradez su política de igualdad para todos los méritos, y proscribió del Consejo el sistema de las ternas cerradas.

Pero esta conducta respetuosa de que han dado pruebas los Partidos que forman la Alianza Liberal, ha sido contestada con las designaciones hechas por el Gobierno, en miembros afectos a la Coalición, para integrar los Tribunales Colegiados, desconociendo en unos casos la antigüedad y en todos el mérito de los funcionarios liberales.

Ahora se procura nombrar al Ministro de la Corte de Talca don Luis A. Molina, para el cargo vacante en la de Apelaciones de Santiago, por la promoción del señor Risopatrón a la Corte Suprema, saltando sobre consideraciones y antecedentes de inexcusable notoriedad.

Esta coincidencia de que no obstante encontrarse en terna con el señor Molina, ponemos, por ejemplo, funcionarios intachables en el servicio, vaya a ser nombrado éste último demuestra que estas designaciones vienen informadas por un mismo criterio político preconcebido y aún con cierto sabor palaciego que hace más irritante las postergaciones a que todo esto da lugar.

El sistema actual se presta a abusos gravísimos de explicar y de decir, y está en pugna con el espíritu de elevada moralidad que debe dominar en la Corte Suprema y en el Gobierno.

Nosotros hacemos votos porque el más alto Tribunal de la República ejercite la acción que le corresponde en el sentido de evitar que las designaciones para la carrera judicial se hagan con compromisos de orden político que privan a los nombrados de esa independencia de criterio que es el **alma-mater** de la buena justicia; y que va minando el prestigio y la respetabilidad de las Cortes que la administran.

Al señor Ministro de Justicia corresponde, por otra parte, la alta misión de velar por que jamás, cualesquiera que sean las influencias que se ejerciten, los nombramientos de funcionarios del Poder Judicial obedezcan a otros móviles que los de equidad y buen servicio. Pareciera natural que nunca la prensa se viera en el caso de recordar a los Ministros de Estado esta noción elemental de buen gobierno, pero nombramientos recientes y en proyecto imponen a la prensa esta obligación ineludible.

De don Javier Gandarillas Matta

La cerámica

UNA INDUSTRIA DIGNA DE FOMENTO

Entre los productos que los imperios centrales exportaban en cantidad importante figura el ramo de la cerámica o tierras plásticas. Tan luego como empezó la guerra la mayoría de los países empezó a experimentar una gran escasez de artículos de loza y de porcelana, desde el artículo corriente de uso doméstico hasta los artículos especiales que se emplean en los laboratorios químicos y en la industria eléctrica.

Los primeros países que dieron un gran impulso durante la guerra para proveerse de todo lo que necesitaban fueron Inglaterra y los Estados Unidos. Otros como Francia acaban de presentar al Parlamento un proyecto de ley para crear el Instituto Nacional de Cerámica. Se ha reconocido el hecho de que no bastan las escuelas de cerámica y porcelana artísticas como la de Sèvres, (escuela de Leires) ni las escuelas profesionales de Limoges y de París; la Francia requiere una enseñanza más industrial para poder perfeccionar el estudio y empleo de los materiales que se requieren en la metalurgia, en las industrias eléctrica, química, etc.

Siguiendo esta misma corriente de opinión, se pide ahora en Bélgica la creación de un Instituto semejante por cuanto el país sólo cuenta con secciones de enseñanza parcial de cerámica en las Escuelas de Artes y Oficios de Saint Ghislain, o en la Universidad del Trabajos de Charleroi o en la escuela Industrial de la Louvière.

Entretanto en Alemania y en Inglaterra el Estado ha costeado el estudio de los yacimientos de tierras plásticas y mantiene escuelas especiales que permiten formar un personal competente como el que esta delicada industria requiere.

Para que pueda apreciarse la ventaja de tener una industria bien arraigada que pueda desarrollarse en un momento dado a voluntad del capital que en ella se invierta voy a citar el ejemplo ocurrido en el Japón después de la guerra.

Todo el mundo conoce desde largo tiempo atrás las producciones del arte cerámico japonés. Tanto en materia de loza como de porcelana, los artículos decorativos japoneses no han tenido rival por su forma artística y su baratura. En los antiguos tiempos la industria estaba localizada en varios distritos del país y familias enteras tomaban parte en la fabricación heredando de padres a hijos los secretos y las enseñanzas de este arte. Con la impulsión que recibió la educación profesional en el Japón, después de la revolución, se abrieron numerosas escuelas de cerámica en donde se enseñaron los principios científicamente.

Gracias a esta medida el personal preparado fué creciendo de día en día y antes de la guerra el valor de los objetos fabricados llegaba a 8.766.000 dólares, según los datos de un funcionario americano.

La exportación en 1911 había llegado a 5.377.000 yens, en 1913 subió a 6.636.000 yens, para bajar el año 1914 a 5.913.000 yens. En el año 1915 comprendiendo los fabricantes el gran negocio que podían realizar exportando artículos de uso corriente como servicios de mesa, artículos industriales, etc., se prepararon para una producción mucho más intensa y las exportaciones subieron respectivamente a las sumas siguientes:

1915	6.952.000 yens
1916	12.040.000 „
1917	14.473.000 „

El valor total de la producción cerámica del país pasó a 22.107.000 dólares, o sea casi al triple de antes de la guerra.

En el año 1917 entre los países que recibieron mayor cantidad de artículos cerámicos japoneses figuran:

China	1.980.000 yens
India	1.219.000 „
Estrechos	954.000 „
Indias holandesas	1.121.000 „
Estados Unidos .	4.941.000 „
Australia	951.000 „

El aumento de las exportaciones que se ha podido realizar durante la guerra y que continuará sin duda ninguna, está fundado, como lo he mencionado, en la transformación de los productos manufacturados. Al artículo artístico de consumo limitado se han anexado en las fábricas talleres de productos manufacturados con maquinaria moderna por miles de miles al día.

En esta industria en que encuentran ocupación gran número de mujeres, los salarios pagados son de treinta centavos oro americano al día como mínimo para las obreras junto con una ración de arroz, y los obreros tienen una escala de salarios que llega hasta un dólar, con la ración correspondiente.

En Chile tenemos la materia prima para la fabricación, el combustible para los hornos de cocer y fuerza barata para mover la maquinaria de los talleres de fabricación.

Si en la Escuela de Artes y Oficios, por ejemplo, se creara una sección especial de cerámica estoy seguro que a los cinco años obtendríamos un brillante resultado en el aumento de producción de nuestras incipientes fábricas.

La orientación inicial de éstas debería ser naturalmente hacia la fabricación de artículos corrientes sin pretensiones artísticas.

La enseñanza debería igualmente comprender la fabricación de toda clase de ladrillos, tejas y otros artículos usados en las construcciones.

J. G. M.

El informe de la Comisión Inspectora de los FF. CC.

Sólo el 10 de Mayo, se recibió en la Dirección de los Ferrocarriles el informe de la Comisión Inspectora, el cual fué elevado al Ministerio respectivo con fecha 19 de Abril. Sin embargo, dicho informe había sido conocido de antemano por la prensa.

La Comisión Inspectora fué nombrada por decreto número 97, con fecha 28 de Febrero del presente año.

La presidía el distinguido político señor Ascanio Bascuñán, ingeniero, que no ejerce su profesión. Sus demás miembros fueron los señores Augusto Knudsen, ingeniero jubilado de la Dirección de Obras Públicas; Ricardo Simpson, ex-ingeniero de las obras de Agua Potable de la Laguna y actualmente ingeniero de las obras del Canal del Maule; y el señor Santiago Pérez Peña, ingeniero recién llegado de las minas de Huanchaca y antiguo jefe del Departamento de Materiales de la Empresa.

Esta comisión entregó hace cerca de un mes al Ministerio su primer informe parcial. El señor Augusto Knudsen partió a la línea y visitó las estaciones de la Segunda Zona. Los apuntes recogidos sirvieron, a su vuelta, para que la Comisión redactase su primer informe, el cual hemos leído íntegramente ayer.

Antes de pasar a comentar dicho informe no podemos menos de comentar que la Comisión, en su visita ocular a la red, haya tenido que encontrarse en plena huelga carbonífera. A pesar de que en el informe no se hace mención de esta circunstancia, creemos que ha debido influir en sus conclusiones finales.

En sus líneas generales, el informe de la Comisión repite lo que tantas veces se ha dicho por la Dirección misma de la Empresa. Nada hay de nuevo en lo que se refiere a la vía y defensas de la línea. La noticia de que la vía entre Curicó y Hualañé se encuentra amenazada por las creces de los ríos, es conocida desde antiguo en el Departamento de Vía y Obras Nuevas. Aún más, se conocen todos los puntos de la red en donde es preciso construir defensas y se han hecho los planos y presupuestos necesarios.

Sin necesidad de moverse de Santiago la Comisión informante podía haber leído en el Plan de Obras y Adquisiciones Extraordinarias presentado al Ministerio del ramo el 20 de Enero de 1919:

"La línea se encuentra amenazada de ser cortada por la crece de los ríos en varios puntos de la Red Central y de los ramales. Los ríos están atacando especialmente la línea en los terraplenes de acceso de los puentes. Tanto para evitar las interrupciones del tráfico y reconstrucción de dichos terraplenes, como para defender los estribos de los puentes, es preciso desarrollar un programa de defensa de carácter permanente que reduzca los fuertes gastos anuales de protección de los terraplenes con piedras de cantera...".

A continuación, la Dirección General enunciaba las obras necesarias de defensa que era preciso efectuar en todas las zonas y detallaba su presupuesto.

En su segunda parte, la Comisión habla de lo que llama funciones del material rodante. Empieza por decir que el equipo es suficiente para hacer un buen servicio con el número de trenes que fijan los itinerarios actuales, y que todavía se podría hacer un funcionamiento mucho más intenso, disponiendo nuevos trenes con funcionamiento doble, personal especial, etc.

No dudamos que cualquier hijo de vecino podría hacer un razonamiento de esa clase. Pero nos extraña que ingenieros competentes, ignoren que el equipo y las locomotoras tienen un recorrido anual limitado, del cual no se puede pasar sin originar gastos excesivos de reparación y exigir a las maestranzas y casas de máquinas un trabajo que no están en situación de soportar.

En ninguna parte del mundo se admite que una locomotora recorra más de 40,000 kilómetros al año. Sin embargo, el recorrido medio de las locomotoras de la Empresa pasa de 60,000 kilómetros al año, existiendo máquinas que han recorrido más de 70,000 kilómetros al año. Igualmente, para el equipo de carga, no se admite un recorrido mayor de 16,000 kilómetros al año, pero el equipo chileno trabaja más de 22,000 kilómetros al año.

No creemos que la Dirección de Ferrocarriles hubiese necesitado un consejo improvisado y extraño para aumentar el número de sus trenes si le hubiese sido posible hacerlo.

No dudamos que en años anteriores la Empresa haya podido realizar un **surmenage** en sus servicios. Pero es preciso tomar en cuenta el aumento creciente del tráfico el cual superaba en 1917 en un 117 por ciento al correspondiente a 1905. En cambio, el equipo disponible entre las mismas fechas ha mejorado apenas en un 29 por ciento.

¿Es posible entonces pedir un trabajo extraordinario a una Empresa que no hace otra cosa, desde hace varios años?

La Comisión Inspectora encuentra criticable que las estadísticas consignen las toneladas-kilómetros de transporte; posiblemente ella considera que da lo mismo traer la carga desde San Bernardo o Puerto Montt. Por lo demás, la tonelada-kilómetro no es un privilegio exclusivo de los ferrocarriles chilenos. Ella es la unidad de tráfico en todos los ferrocarriles del mundo.

Ahora, si la Comisión considera que las toneladas-kilómetros no alimentan, bien podía haber tomado de las estadísticas simplemente las toneladas transportadas, que pasan de cinco millones al año, y dejarse de hacer consideraciones técnicas elementales.

En cuanto al capítulo que se refiere a las cuestiones relativas al personal, la Comisión no ha hecho otra cosa que atribuir a la Dirección lo que estipuló la ley del año 14.

D.

CASAS EN ARRIENDO

MONJITAS.— Bajos, 10 piezas, hall. .	$ 900
COMPAÑIA.— Bajos, esquina, 9 piezas, hall.	$ 800
COMPAÑIA.— Altos, esquina, 7 piezas, hall.	$ 700
DIECIOCHO.—Altos, 10 habitaciones. .	$ 650
ROSAS.—Casas de 1 piso, 9 piezas, etc.	$ 500
MANUEL RODRIGUEZ.—Bajos, moderna, 8 piezas. .	$ 500
ALAMEDA.—Altos, 9 habitaciones. . . .	$ 500
GARCIA REYES. — Altos, 10 habitaciones.	$ 375

Freudenburg & Balmaceda
330 — MORANDE — 330

TE
Para Ricos Para Pobres
RATANPURO

VENDO
CASAS DE HABITACION DE UN PISO
BAQUEDANO.—Construcción moderna, de ladrillos la fachada y murallas divisorias, interiores tabiques. Consta de doce departamentos de familias y dependencias, tres patios. Reconoce deuda de $ 17,500 a la Caja Hipotecaria.
Precio: $ 40,000
EN AVENIDA MATUCANA DE ESQUINA
Consta de 9 piezas de habitación y cinco de servicios, hall, patio. Mide 19.10 metros de frente por 43.75 de fondo. Reconoce deuda de $ 13,000 a la Caja Hipotecaria.
Precio: $ 40,000
Carlos Ossandón B.
168 —BANDERA —168

DINERO
$ 10,000, $ 15,000, $ 17,000, $ 25,000, $ 40,000 tenemos listos para dar en préstamos hipotecarios con garantías de propiedades urbanas en Santiago.
470 - MORANDE - 470
Valenzuela & Viel

CHACRA
A veinte minutos de Santiago, vendemos de oportunidad chacra de 15 cuadras con 1 1/2 regador. Suelos apropiados para viña o talajes.
Precio: $ 6,500 cuadra
Valenzuela & Viel
470 — MORANDE — 470

¿Sabe Ud. por qué ha subido tanto el precio de la carne?
Impóngase de la información que publica MAÑANA JUEVES
"SUCESOS"
y conocerá todas las causas de la carestía. Varias fotografías que indican cómo se hace el beneficio de animales en el Matadero.
El incendio de la Casa Francesa en Valparaíso.—Fotografía a doble página que demuestra la magnitud del desastre.
La instalación de la Caja de Crédito Popular.—Un reportaje a su iniciador, don Francisco Huneeus, a su regreso de Buenos Aires.
La gran cacería organizada por la Escuela de Caballería, que se llevó a cabo el Domingo en Apoquindo.
Recepción en casa de don Luis Barros Borgoño.
Inauguración de la Escuela Salvador Sanfuentes.
Asamblea de los empleados a contrata en los ferrocarriles.
La mujer en las elecciones de Norte-América.
La vida que pasa: Silueta de don Luis Claro Solar.
Caricaturas de actualidad, comentarios políticos, etc., etc.

ESMERILES de todas dimensiones
DISCOS de corcho comprimido y de género
para pulidoras, ofrece:
FUNDICION LIBERTAD
LIBERTAD 53-58

ASOCIACION VIAJANTES de CHILE CONCEPCION

Cito a los miembros de esta Asociación a Asamblea General Extraordinaria para el 21 de Mayo en curso, a las 14 horas, en el local de la Sociedad Empleados de Comercio de Concepción, con el objeto de tratar los siguientes proyectos:

1. Otorgar calidad de fundadores a los que se incorporen hasta el 15 de Setiembre del presente año.
2. Discusión del Reglamento interno que presentará el Directorio.
3. Gastos de las delegaciones de las juntas locales a las asambleas del 15 de Setiembre de cada año, y
4. Asuntos relacionados con la marcha de la institución y proyectos en estudio.

Concepción, Mayo 10 de 1920.
Ig. MARTINEZ U.
Presidente

CARRETILLAS
PARA TODA CLASE DE MATERIALES
ROBINOVITCH E HIJOS
INGENIEROS FABRICANTES
SANTIAGO. HUERFANOS 2653 CASILLA 1234

FRUTOS DEL PAIS

A productores compra LA GRANADINA, Av. Matta 1460.

Cartulina Marfil Y PAPELES PARA Ingenieros

OFRECEMOS
listo para entregar

Hardy Menelaus y Cia.
BANDERA, 88

12-M

PATENTES DE INVENCION

Al Ministerio de Industria se ha presentado:

Don **RODOLFO JARAMILLO BRUCE** pidiendo patente de invención para "Un nuevo producto industrial consistente en un sucedáneo de coke metalúrgico, extraído de yacimientos naturales existentes en la República".

3513-m-13.

Don **JUAN MARTIN BECERRA**, pidiendo patente de invención para "Un nuevo aceite vegetal proveniente de un árbol del país, el que sirve para pinturas, barnices, tintas de imprenta, etc."

3543-M-16

Se da este aviso para los efectos de las disposiciones reglamentarias correspondientes.

EL JEFE DE LA OFICINA DE PATENTES DE INVENCION

Propuestas Públicas

Pídense propuestas públicas para la adquisición de los siguientes artículos destinados a los talleres de costura de las escuelas primarias del país.

- 22,000 metros de lienzo.
- 120 metros de cañamazo delgado.
- 1,600 metros de osnaburgo cuadriculado.
- 800 metros de piel.
- 160 metros de crea para servilletas.
- 2,000 metros de céfiro para blusas.
- 5,000 metros de brin de color.
- 900 cajas hilo de seda, marca cadena.
- 11 quintales de hilo de algodón crudo.
- 2,000 pliegos de cartulina.
- 50 máquinas para coser a mano.
- 30 máquinas para coser de pie; y
- 20 mesas de costura.

Las propuestas se abrirán el día 15 del actual, a las 3 P. M., en la Sección Almacenes de la Inspección General de Instrucción Primaria, donde los interesados pueden consultar bases y antecedentes.

El Inspector de Instrucción Primaria

12-M

NUESTROS SOBRETODOS Y TRAJES CONFECCIONADOS

PARA CABALLEROS, JOVENES Y NIÑOS

Modelos de última creación, en telas de primera calidad, corte y hechura irreprochables, SOLO SE DISTINGUEN de las

CONFECCIONES SOBRE MEDIDA

EN LO REDUCIDO DE SUS PRECIOS

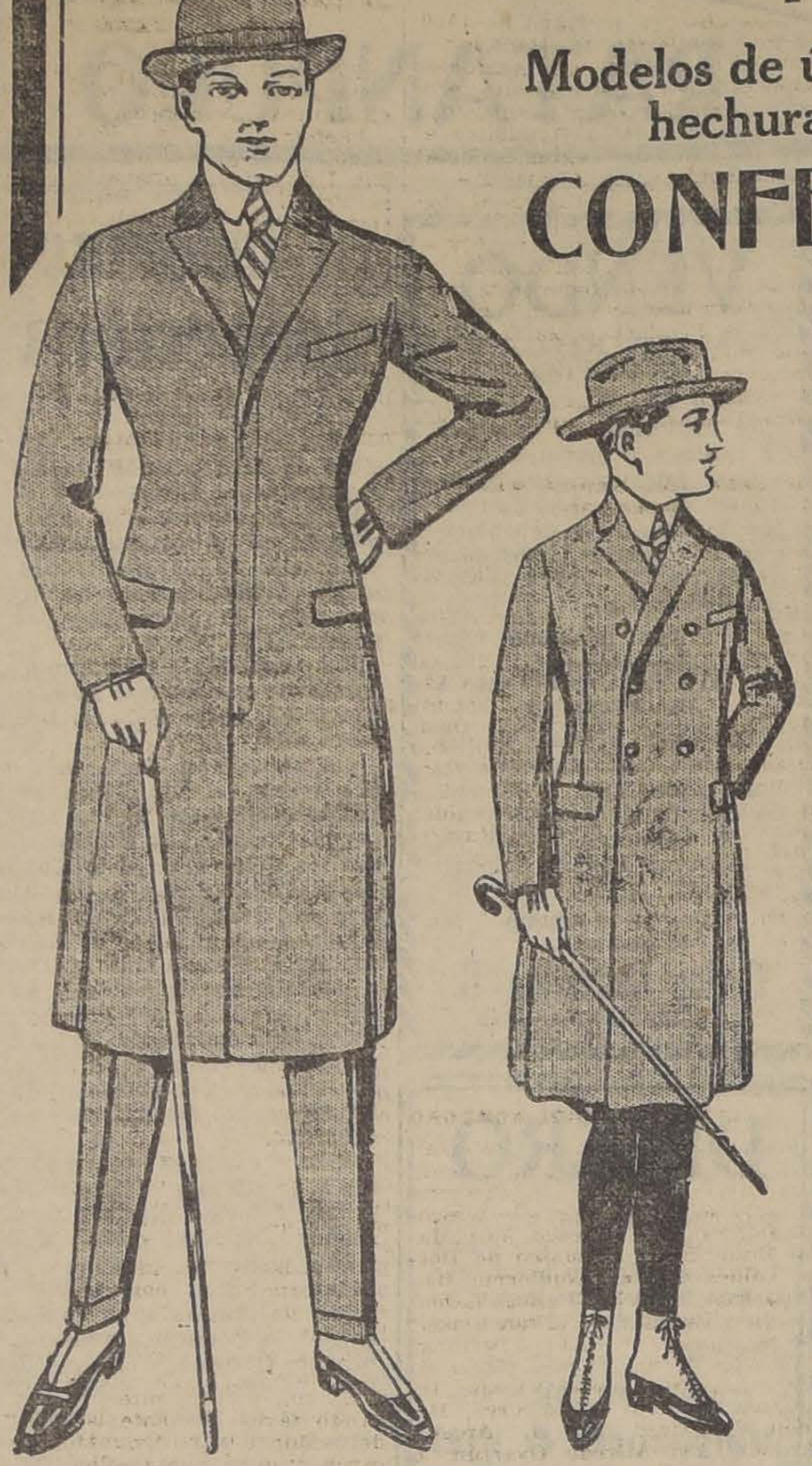

SOBRETODOS PARA CABALLEROS, modelos diversos de última moda, en telas de fantasía, dibujos nuevos y en colores lisos azul marino y gris obscuro, $ 265, $ 225 y.... .... $	189
SOBRETODOS PARA JOVENES Y NIÑOS, varios modelos de última creación, en telas de primera calidad, colores escogidos, $ 141, $ 112, $ 90, $ 75 y.... .... $	61
TERNOS DE VESTON PARA CABALLEROS, en casimir de color, dibujos nuevos, clases especiales, corte de gran moda, $ 205, $ 187 y.... .... $	129
TERNOS DE VESTON PARA JOVENES Y NIÑOS, en casimires colores escogidos, de mucha duración, diversas formas de moda, $ 122, $ 100, $ 88, $ 72 y.... .... $	54
SOMBREROS HONGOS, PARA CABALLEROS, en fieltro fino, marca "WATSON", exclusividad de la Casa, $ 24 y.. .. $	18.50
SOMBREROS FORMA CALAÑES PARA JOVENES Y NIÑOS, modelo de gran moda, colores nuevos, $ 14 y.. .. .. $	12.50
GORRAS FORMA JOCKEY, PARA NIÑOS, en cheviot negros y azul, buena clase.... .... $	7.90

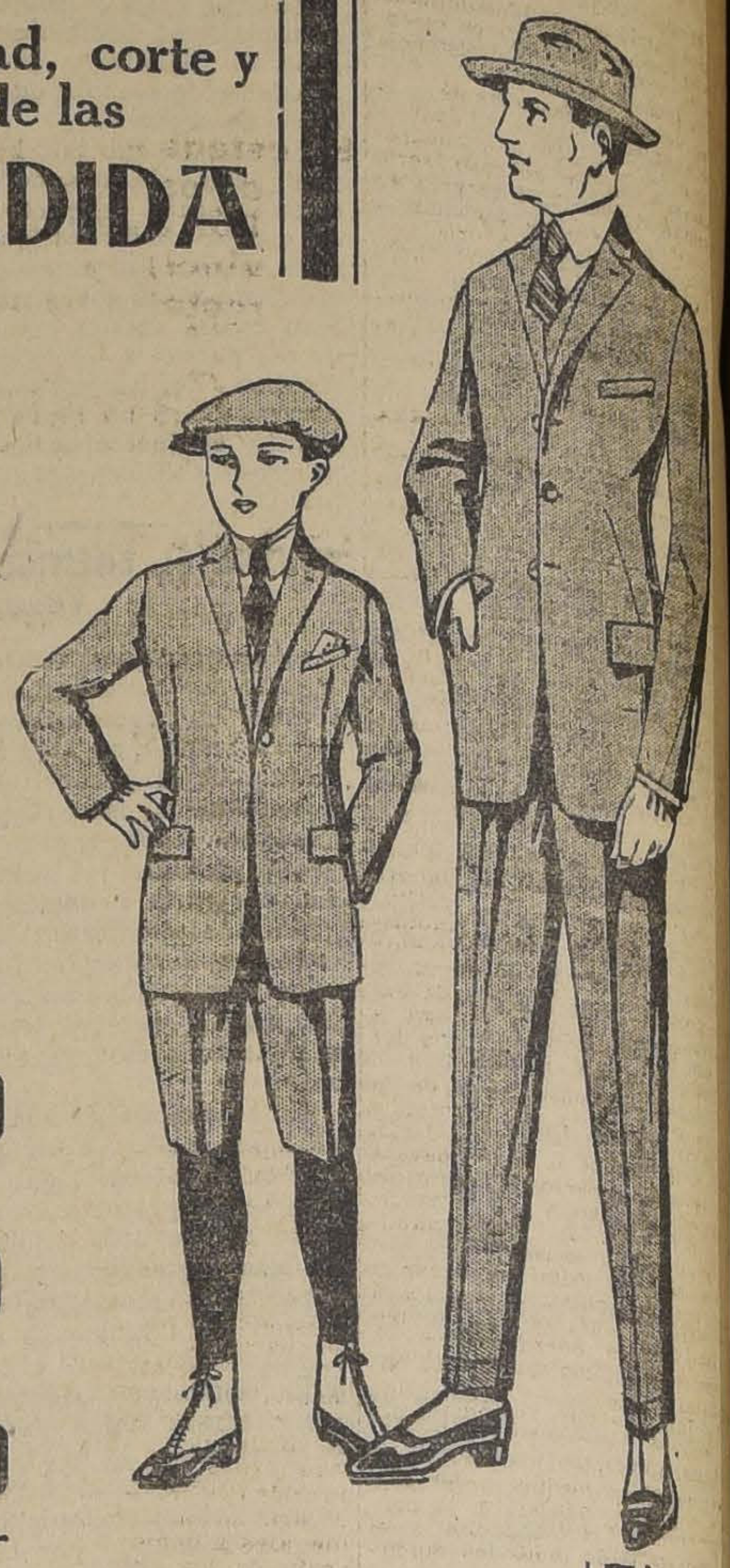

SANTIAGO **CASA FRANCESA** VALPARAISO

EL PROXIMO VIERNES A LAS 6.15 P. M.

En el Teatro Unión Central dará el eminente artista y notable pianista:

EMERIC STEFANIAI

Su último recital en Santiago.

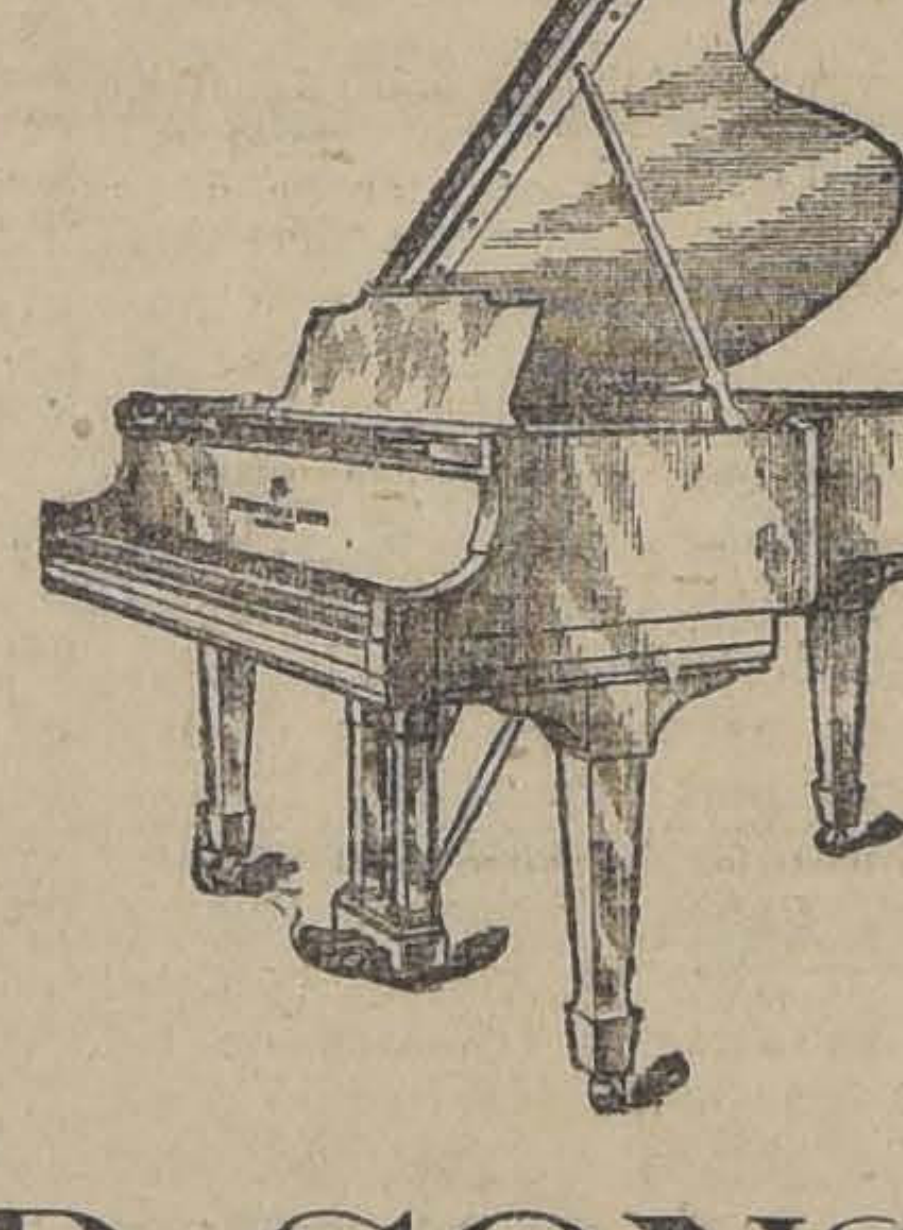

Emeric Stefaniai

usa para sus conciertos solamente el piano de la famosa marca:

STEINWAY AND SONS

UNICO CONCESIONARIO PARA CHILE: OTTO BECKER

"LA VALPARAISO"

COMPAÑIA DE SEGUROS CONTRA INCENDIOS, RIESGOS MARITIMOS, ETC.

COCHRANE N.o 879

VALPARAISO

Capital Subscripto. . .	$ 2.000,000.00
Capital Pagado.	1.000,000.00

Banqueros Banco A. Edwards & Co.

CONSEJO DIRECTIVO

Presidente:
Don JORGE ETCHEGARAY

Vice-Presidente
Don C. GORDON JOHN

CONSEJEROS

Don MAX FONTAINE
Don FRANCISCO SAMPAIO
Don EDUARDO DEVES
Don ARTURO GARCIA
Don JOSE M. RIOS ARIAS

GERENTE
Don RICARDO SWETT O.

Agentes Generales en Santiago:
JORGE PHILLIPS Y Cía.
AGUSTINAS 1120

Agencias en todas las principales ciudades de la República.

PARA ENTREGA INMEDIATA

EJES DE ½ PATENTE CON BOCINAS Y TUERCAS, DE 50, 55 Y 60 M|M.
COBRE EN PLANCHAS, CUALQUIER GRUESO.
BRONCE EN PLANCHAS, IDEM.
VARAS CURVAS DE ACACIO.

OFRECE:

Agencia Maestranzas del Ejército

TEATINOS 420 :-: CASILLA 1998 :-: TELEFONO CENTRAL 3370 :-: SANTIAGO

Señores Dueños de FUNDOS

Plantas para producir Alumbrado Eléctrico "LALLEY"

Lo más perfecto, y sencillo. - Sírvase pasar a verlos funcionar en nuestro almacén

A. BECKER & Co.

B. Arana 348 — Bandera 615
CONCEPCION — SANTIAGO

AGRICULTORES

Leñas ensacadas compra LA GRANADINA, Av. Matta 1460.

SASTRERIA H. LOPEZ

SAN ANTONIO N.o 384

Contrato compra-venta semanal N.o 1, semana 27, favorecido el N.o 33.

Contrato compra-venta semanal N.o 2, semana 7, favorecido el N.o 16.

La Casa ofrece a la juventud elegante de Santiago un completo surtido de sobretodos Raglan forma trinchera, con cinturón, en casimires y gabardinas.

SEÑORITA

que sepa escribir a máquina y que tenga buena redacción, se necesita para oficina, en el centro. Informes a
CASILLA 11

3555-12-m

BUENOS CABALLOS

tiro solo, 1 pareja, vendo. AVENIDA MATTA 1452.

CASA

Deseo arrendar para el 1.o de Junio casa bien central, elegante y con cuarto baño instalado.

Pormenores:
CASILLA 1998, Santiago

Sociedades Anónimas

Compañía Salitrera "Pedro Perfetti"

DIVIDENDO N.o 3

En conformidad con un acuerdo del Directorio, desde el 15
de mayo en Adelante, podrán los accionistas cobrar, en la ofici-
na de los señores Bruna, Sampaio y Cía., en Valparaíso, calle
Blanco N.o 853, un dividendo de 3,874 d. por acción.
El pago se efectuará en moneda corriente, al tipo de cam-
vio de la venta de letras, el 11 de Mayo. Los señores accionis-
tas que deseen recibir su dividendo en letras a 90 días sobre
Londres, se servirán avisarlo por escrito a la Gerencia antes de
las 5 P. M. del día 10 de Mayo.
No se extenderán letras por menos de £ 20.
El Registro de Accionistas permanecerá cerrado desde el 7 de
mayo al 15 inclusive.

Valparaíso, 6 de Mayo de 1920.

EL GERENTE.

ASOCIACION — DE — Productores de Salitre de Chile

Calle Prat 132, edificio del Banco Londres y Río de la Plata Ltdo., tercer piso

Se avisa a los interesados en la compra de salitre, se sirvan recurrir a las Oficinas de la Asociación de Productores de Salitre de Chile, para la cuestión de precios, fechas de entregas y demás condiciones que establecen los contratos respectivos.

EL GERENTE.

Sociedad Anónima FERIA YZQUIERDO

Cítase a Junta General Extraordinaria de Accionistas para el Jueves 20 del presente, en la oficina de la Sociedad, Estado 52, a las 2½ P. M., con el objeto de ratificar la compra ad-referendum de una propiedad para el futuro desarrollo de los negocios de la Sociedad.

LUIS UNDURRAGA G. H.,
Presidente.

Santiago, Mayo 11 de 1920

20-M

Compañía Estanífera DE LLALLAGUA

Dividendo N.o 33

Desde el día 17 del pre-
sente mes se repartirá a los
señores Accionistas divide
do de UNA LIBRA ESTER-
LINA por acción, en la for-
ma de costumbre.

A los accionistas de Val-
paraíso les será pagado po
el Banco de Chile, en dicho
puerto, desde el 17 de Ma-
yo hasta el 29 del mism
mes, inclusives.

El Registro de Accionis-
tas permanecerá cerrad
desde el Lunes 10, a las
de la tarde, hasta el 17 de
presente inclusive.

Santiago, 6 de Mayo d
1920.

EL GERENTE.

"DEJAD DE BEBER DIEZ DIAS Y CONTAD EL DINERO EN VUESTRO BOLSILLO".

LA CAMPAÑA PRESIDENCIAL

Candidatura Alessandri

LA JIRA DEL CANDIDATO

Su estada en Talca. -- El señor Alessandri visita ayer Linares, donde es recibido entusiastamente por los elementos aliancistas. -- Los trabajos electorales de la Alianza. -- Nuevos comitees provinciales. -- Ayer se reunieron la Junta Central Radical y el Directorio General Demócrata.

Candidatura Barros Borgoño

La Junta del Partido Nacionalista aprueba el pacto político de la Unión Nacional. -- Mañana se reune el Directorio General del Partido Conservador para ratificar el pacto. -- Nuevas felicitaciones recibidas por el señor Barros Borgoño.

SOBRE LA SITUACION POLITICA Y MINISTERIAL

SITUACION POLITICA Y MINISTERIAL

Aprobado el pacto político de la nueva combinación denominada Unión Nacional, en algunos círculos se habla con cierta insistencia de la situación ministerial.

Se dice que, posiblemente, la nueva situación podría llegar a afectar al Gabinete Montenegro-Huneeus y que, en tal caso, sería reemplazado por un Ministerio de carácter universal, en atención a que la Unión Nacional tendría mayoría en el Senado, más no en la Cámara de Diputados.

Se agrega también, que probablemente será reelegida la actual Mesa de la Cámara.

JUNTA DEL PARTIDO NACIONALISTA

Presidida por el señor Guillermo Subercaseaux, celebró sesión ayer a las 6 P. M., la Junta del Partido Nacionalista, para ocuparse de la ratificación del pacto de Unión Nacional, el cual fué aprobado.

El presidente del Partido, señor Subercaseaux, se trasladaba poco después al domicilio del señor Barros Borgoño, a poner en su conocimiento el acuerdo anterior.

EL PACTO DE LA UNION NACIONAL

Como ya lo hemos publicado, el pacto de la Unión Nacional se basa en la necesidad de "propender al mantenimiento de las instituciones, de conjurar los antagonismos de clases, artificiosamente creados como recurso electoral, y que producen una situación de extraordinaria gravedad, análoga a la que atraviesan casi todos los países".

Los partidos constitutivos de la nueva combinación irán juntos a la lucha presidencial, y trabajarán por el triunfo de la candidatura del señor Luis Barros Borgoño; la cual estiman que es garantía de la conservación del orden público y de la paz social.

En caso de éxito, esta nueva combinación política participará del Gobierno durante la administración Barros Borgoño, con un programa que comprende los siguientes puntos:

1.o Implantación inmediata de la ley de instrucción primaria obligatoria, proporcionando el Estado todos los medios necesarios para obtener la educación, la preparación para el trabajador y el ascenso social de todos los ciudadanos.

2.o Legislación social obrera.

3.o Constitución de la familia, modificando algunas disposiciones administrativas.

4.o Estabilización de la moneda.

5.o Creación del estatuto o escalafón administrativo.

Y otros proyectos de importancia.

Anexo a este pacto político, que ha sido aceptado por todos los partidos constitutivos de la Unión Nacional, hay otro pacto electoral, el cual se refiere a las próximas elecciones generales. Los conservadores han pedido se les respete la senaduría de O'Higgins, que desempeña el señor Carlos Aldunate Solar, y una de las dos senadurías que vacarán en Santiago en 1921, y que están desempeñadas actualmente por los políticos conservadores señores Abraham Ovalle y Juan Enrique Concha Subercaseaux. Han pedido también otras senadurías, que serán posiblemente la de Aconcagua, que ocupa el señor José Pedro Alessandri, y la de Concepción, que desempeña el señor Daniel Feliú. Estos senadores cesan en sus cargos en 1921.

Como ya hemos dicho, varios congresales liberales seguirán prestando su concurso al señor Barros Borgoño, sin aceptar el pacto con los conservadores.

Por otra parte, el Partido Nacionalista habría aceptado sólo el pacto político, según se nos informa a última hora, mas no así el pacto electoral.

DIRECTORIO GENERAL CONSERVADOR

Mañana Jueves a las 3 P. M., se reunirá el Directorio General del Partido Conservador, para ocuparse de la ratificación del pacto de la Unión Nacional.

JIRA DEL SEÑOR ALESSANDRI

El banquete que en Talca se ofreció anteayer al señor Alessandri por los elementos liberales de aquella ciudad en el Hotel Talca, tuvo grandes proporciones.

El gran salón se encontraba profusamente iluminado y adornado con flores y guirnaldas. Los asientos de honor, estaban ocupados por los señores Arturo Alessandri, Armando Quezada Acharán, Enrique Balmaceda Toro, Armando Jaramillo, Artemio Gutiérrez, Enrique Rodríguez Mac-Iver, Ernesto Barros Jarpa, Ignacio Marchant Scott, Julio Bravo, Francisco Rodríguez, Oscar Garcés Silva, Julio C. Barrenechea, Heriberto López, Casimiro Sepúlveda, Floridor Salgado, Osvaldo Rodríguez, Roberto Rodríguez, Pedro Sepúlveda, Gustavo Silva Campo, Manuel A. Guerra, Guillermo Kucher, Luciano Hiriart, Alberto Smith, Arturo León, Mateo Melfi, Abel Venegas, Eduardo Garcés, Adolfo Novoa, Jesús M. Garrido, Juan Strange, José de la C. Garrido, David Albornoz, Alberto Avaria, Carlos Parot, Fernando Nieraard, Nicanor Donoso, Manuel Donoso, Alejandro Donoso, Guillermo Donoso, Humberto Garrido, Julio Garrido, Rafael Sepúlveda, Eusebio Cruzat, Marcos Giron, Alberto Santibañez, Efraín Espinosa, Hermógenes Arcaya, Lorenzo Espinosa, M. A. Bravo, Eloy Rojo, Víctor Bravo, M. Anguita, Manuel Letelier, Carlos Concha, Feliciano Ruiz, Ramiro Silva, Francisco Rodríguez, Orlando Díaz A., Eusebio Forno, Pedro Silva Fernández, Felipe Encina, Luis Valenzuela, Guillermo Donoso, Armando Ramírez, Manuel J. Vergara, Jorge Donoso, Germán Silva, Carlos Arias, Nicanor Troncoso, Enrique Villalobos, Jorge González, Belisario Rodríguez, Andrés Vaccaro, Héctor Ruiz, Carlos Vergara M., Germán Cruz, Julio Concha, Máximo Silva, Alberto Parot, Humberto Silva, Ramón Cortez, Alberto González, Alfredo Donoso, Alberto Silva, Víctor Arenas, Juan Iturriaga, Carlos Concha, Hernán Cortez, Roberto Bobadilla, Gonzálo González, Alfredo González, Mamerto García, Alejandro Contador, José Aránguiz, Luis A. Díaz, Ramón Chaparro, D. Barros, Manuel Chamorro, Ernesto Cariola, Simón Riquelme, Luis Carrasco, Alberto Girau, Francisco Cuevas, Emilio Llanos, Alberto Peralta, José Gutiérrez, Francisco Aranda, A. León, José Bravo, Samuel M. Vergara, Rafael Morel, Luis Estaeding, Samuel Bascuñán, Nicanor Silva, Jorge Parot, Froilán Silva, R. M. Urzúa, Luis Díaz, Roberto Soto, Enrique Bravo, Julio Silva, Carlos Segundo Parot, Máximo Meza, Danor A. Silva Bascuñán, Dionisio Concha, Francisco A. Giron, Roberto Donoso, Roberto Carey, Marcos Giron, Leopoldo Figari, Alejandro Guttman, Juan Saavedra, Belfor Fernández, Matías Silva, Marcos A. López, Ernesto Silva, Rodolfo Armas, Alejo Godoy, José A. Ruiz, Fernando Leiva, Enrique Ruiz, Francisco Rojo, Pantaleón Lavin, Ricardo Bascuñán, Alamiro Videla, etc.

A la hora del champagne ofreció la manifestación el presidente del Partido Liberal, de cuyo discurso damos una síntesis:

Señores: En representación de los partidos que constituyen la Alianza Liberal en este departamento, cumplo el honroso encargo de ofrecer esta manifestación al distinguido ciudadano que ha sido proclamado candidato a la Presidencia de la República y que encarna las aspiraciones realmente liberales y democráticas de la mayoría de los chilenos. El señor Alessandri, esforzado y hábil luchador de ideales que tienen arraigo profundo en el alma nacional ha alcanzado ya el más alto honor que se puede obtener en las democracias y llegarán sin duda al más alto puesto que en las Repúblicas puede discernirse a un ciudadano cuya candidatura presidencial refleja y sirve una tendencia de orden doctrinario que se ha hecho incontrarrestable en la opinión pública y que después de esta campaña se afianzará definitivamente en el Gobierno del país, mediante una gestión progresista y patriota de los intereses públicos y mediante la acertada solución de los graves problemas de orden social y económico que la vida moderna ha planteado.

Las provincias del centro del país, cuyas necesidades conoce muy de cerca el señor Alessandri, tienen plena confianza en que su Gobierno dará vigorosos impulsos a su progreso realizando obras como el puerto de Constitución y los ferrocarriles trasversales indispensables para su prosperidad y engrandecimiento.

Este discurso fué saludado con aplausos.

Contestó el señor Alessandri, en una brillante improvisación. Dió una rápida ojeada a los graves problemas de la hora presente y expresó cuál era la obra que le está reservada a la Alianza y a su candidato en esta tarea de las renovaciones cívicas y democráticas.

El señor Alessandri fué largamente aplaudido.

Hablaron después los señores Félix Rojas a nombre del Partido Demócrata, Belfor Fernández, Enrique Balmaceda, Ignacio Marchant Scott, Gremán Sttoner, Artemio Gutiérrez, Ernesto Barros Jarpa, Pedro Silva Fernández, Armando Jaramillo, Rosendo Corvalán, Ernesto Loyola y Nicanor Silva, presidente del Partido Radical quien cerró esta manifestación.

En la mañana de ayer el diputado demócrata, don Artemio Gutiérrez invitó al candidato a nombre de la Democracia a un desayuno popular. Al efecto, se había preparado una cazuela a la chilena en torno de la cual hicieron grupo gran cantidad de obreros con quienes departió el señor Alessandri acerca de sus deseos y aspiraciones.

Después, acompañado por algunos caballeros representativos de Talca visitó, el señor Alessandri los establecimientos públicos tomando nota de sus necesidades más urgentes.

A las doce del día un grupo de amigos ofreció en el Club un almuerzo íntimo que se prolongó hasta la hora de la salida del tren que debía conducir a la comitiva a Linares. Asistieron los señores:

Arturo Alessandri, Nicanor Silva, Alberto Parot, Armando Quezada, Matías Silva, Juan Manuel Salamanca, Belfor Fernández, Ramón Silva, Enrique Balmaceda, Enrique Rodríguez Mac-Iver, Guillermo Garcés Silva, Ignacio Marchant Scott, Enrique Escala, Oscar Smith, Nicanor Garcés, Eraclio Silva, Ruperto Urzúa, Adolfo Novoa, Luciano Hiriart, Eduardo Garcés Donoso, Juan Saavedra, Froilán Silva, Ricardo Bascuñán, Gustavo Silva Campos y Julio Donoso.

A la hora del tren concurrieron con sus estandartes a despedir al candidato todos los centros de propaganda a quienes atribuyense buena parte del éxito de las manifestaciones hechas al señor Alessandri, pues, los dirigentes de la política talquina entregaron en sus manos la responsabilidad de su organización. En pocos momentos los andenes se vieron repletos de gente.

Allí se juntó a la comitiva el diputado radical por Linares don Luis Ambrosio Concha. El senador señor Quezada y el diputado señor Balmaceda, regresaron a Santiago para volver el Jueves a reunirse con la comitiva.

El candidato y sus acompañantes subieron al tren siendo aplaudidos por el pueblo quien pedía que el señor Alessandri les despidiera con una última palabra desde la plataforma.

A la salida de la estación el personal de trenes de carga y los obreros de la maestranza y de las casas de máquinas paralizaron un instante su labor para rendir formados un saludo al candidato.

Como en el trayecto anterior en todas las estaciones de aldeas y villorios las señoritas obsequiaban con ramos de flores al señor Alessandri.

En San Javier

En San Javier una gran columna de manifestantes con los estandartes radical y demócrata a la cabeza llenaba el recinto de la estación.

El candidato señor Alessandri les dirigió la palabra hasta el momento en que el tren se puso en movimiento. A la cabeza de estos manifestantes formaban los señores Aurelio Meza, Eliodoro Salgado, Urcicinio Duarte, Felipe Romero, Isaías Bravo, Pedro Zúñiga, Horacio Blanco, Víctor González, Alfonso Palma, Arístides Fernández, Efraín Valdés, Angel C. Arias, Luis López, Florencio Fernández, Augusto Linker, Manuel Henríquez, Domingo Troncoso, Horacio Mendez, Pedro Valtierra y Bernardo Quijano.

Todos subieron al tren para acompañar al candidato hasta Linares.

En Villa Alegre

La llegada del señor Alessandri y comitiva a esta localidad, se hizo entre aplausos de la gran columna de manifestantes que esperaba la llegada del convoy, compuesta de obreros y centros políticos con sus estandartes. Como delegados de este pueblo a las fiestas de Linares, subieron al tren los señores Manuel Lara, Daniel de la Fuente, Verónico Beals, Pedro Iba-Ibargaray, Santiago Aldunate, Alfredo Ilianes y José Palma.

En Linares

En Linares, el ex-presidente del Partido Radical y actual diputado don Alejandro Rosselot, esperaba al candidato en unión de numerosos e influyentes vecinos de la localidad.

El pueblo llenaba más de tres cuadras de la calle del Comercio.

La salida de la estación se hizo con grandes dificultades, abriéndose paso por entre aquella muchedumbre, a traves de la cual, la columna de manifestantes se organizó poco a poco al redoble de los tambores camino de la Plaza principal.

Hacían cabeza junto a la comitiva que acompañaba al candidato, los señores: César Rozas, Bernardino Alegría, Luis A. Concha, Alejandro Rosselot, Armeliano Bobadilla, Albertino Bobadilla, Alfredo Bobadilla, Arturo Villarroel, Ricardo Donoso, Nemesio Muñoz, Adolfo Novoa, Manuel Méndez, Gregorio Carrasco, Carlos Cifuentes, Pedro Cabezón, Armando Carrasco, Nabor Urrutia, Pablo Acuña, Víctor Sierra, Francisco Azócar, Leoncio Toro, José del C. Latorre, Fernando Villarroel, Macario Arlegui, Emilio Bravo, Oscar Aris, Alberto Dower, Pedro P. Urrutia, Gustavo Casó, Reginio del Villar, etc, etc.

En la Plaza de Armas, se hizo uso como improvisada tribuna de un escaño y desde él recibieron al candidato en elocuentes discursos los señores Bernardino Arlegui, presidente del Partido Liberal, Ricardo Donoso vice-presidente del Partido Radical, Manuel Méndez, presidente del Centro Liberal-Democrático, José Hipólito Núñez, a nombre del Partido Demócrata y Pedro Carmerac.

Los oradores fueron largamente aplaudidos.

A continuación usó de la palabra en medio de gran entusiasmo el señor Alessandri.

Habló por espacio de una hora, recordando los mejores días de su niñez cuando recorría los campos de Linares 'tierra donde sus ojos vieron por primera vez la luz".

"Aquí, dijo, se abrió mi cerebro a la vida del espíritu y mi corazón a las nobles emociones del ideal".

Abordó en seguida el tema de las grandes reformas que hay necesidad de hacer en nuestra legislación.

En la noche de ayer se ofreció al señor Alessandri un gran banquete.

JUNTA CENTRAL RADICAL

Ayer celebró sesión la Junta Central del Partido Radical, presidida por don Pedro Aguirre Cerda y con asistencia de los señores Enrique Oyarzún, Galvarino Gallardo, Luis A. Ruiz, Pedro Daza, Eduardo Délano, Pedro Bannen, Ramón y Carlos Briones Luco, Manuel Guzmán Maturana, Luis Castillo, Ruben Bustos, Remigio Medina, Arturo Hugo, Víctor Célis, Pedro Rivas Vicuña, Rafael Torreblanca, Héctor y Arturo Arancibia Laso, Pablo Ramírez, Roberto Parragué, Octavio Maira, Ramón Ernesto Videla y Manuel J. Barrenechea.

El señor Víctor Robles excusó su inasistencia y adhirió a los acuerdos que la Junta tomase.

Aceptándose unánimemente la proclamación del señor Arturo Alessandri efectuada en la Convención de la Alianza, la Junta acordó recomendar dicha candidatura a las Asambleas Radicales del país y pedirles su más entusiasta y decidido concurso en la próxima lucha presidencial.

Fueron reconocidas por la Junta central las siguientes Asambleas Radicales: Buchupureo, Putaendo, Las Juntas, Quinta Normal, San Antonio y Providencia.

Se aceptó la renuncia del secretario señor Belisario Videla por haber fijado su residencia en Punta Arenas y se designó en su reemplazo al señor Pedro Daza B.

Todos los miembros de la Junta, asistentes a esta sesión, firmaron una comunicación dirigida a don Carlos Wohr, Osorno, en la cual se le pide su decidido concurso a la candidatura presidencial del señor Alessandri.

Respecto a las incidencias producidas en Valparaíso, a causa de la Asamblea Radical que preside el señor José Dolores Vásquez, la Junta Central tomó el siguiente acuerdo a indicación del delegado de Valparaíso, señor Arturo Hugo:

"La Junta Central Radical declara que la única Asamblea que existe en Valparaíso es la que preside don Miguel Angel Salvo".

EN CURICO

El Directorio de la Alianza Liberal de esta ciudad, reunido en comité designó a los siguientes señores, para que se hagan cargo de los trabajos en la próxima campaña Presidencial.

Junta Directiva Electoral. — Miembro honorario, señor Melitón Alvarez.

Miembros activos, señores Alfredo Rosselot, Eduardo Castro Lisboa, Augusto Garcés Gana, doctor Eduardo Moore, Osvaldo Mujica, Alejandro Rojas Sierra y Rodolfo Garcés G.

Reunido el comité acordó nombrar tres personas encargadas de formar dentro de cada comuna el comité respectivo que se encargará de los trabajos electorales.

La Huerta.— Alfredo Rosselot, Francisco Jofré y Abel Canales.

Licanten.— Augusto Garcés G., Eduardo Squella y Valentín Espina.

Vichuquén.—Eduardo Castro L., Enrique Sánchez R. y Juan de D. Rivera.

Lilco.—Osvaldo Mujica, Clorindo Correa y Artemio Correa.

Paredones. — Eduardo Moore, Fermín Montero y Eusebio de la Fuente.

Para dirigir los trabajos electorales en todo el departamento, quedó nombrado el señor Rodolfo Garcés, en Hualañé.

Lampa.—Claudio Peña C., Alfonso Rubio O., Claudio 2. Peña, Facundo Arancibia V., Juan de D. Marticorena, Isidro Basualto, Dionicio Catalán, José de la Cruz Hormazabal, Luis Guerra, Víctor Matus, Salvador Silva, Pedro Meneses, Leonardo Ortega, Luis Díaz H. Miguel Arancibia, Augusto Peña, Alfredo Segovia, Avelino Fernández, Agustín Jorquera y Genaro Araya.

San Bernardo.—Ramón Liborio Carvallo, Arturo Pardo Correa, Tomás Videla Escala, Aníbal Escala, Rafael Fontecilla, Manuel Magallanes, Nicolás Cordero A., Guillermo Ortiz Opazo, Luis Rodríguez, Cirilo Vila M., Jorge Valdivieso Vidal, Belisario Bianchi, Rodolfo Soto González, Rodolfo Cerda A., Ismael Solís, Desiderio Pineda, Luis Alberto Araos y Aníbal Moya.

La mesa quedó constituída en la siguiente forma:

Presidente honorario, don Ramón Liborio Carvallo; presidente efectivo, don Manuel Magallanes M.; vice-presidente, don Nicolás Cordero A.; tesorero, don Jorge Valdivieso V.; secretario, don Cirilo Vila M.; pro-secretario, don Arturo Pardo Correa; directores, señores Tomás Videla, Aníbal Hidalgo, Rafael Fontecilla, Guillermo Ortiz, Luis Rodríguez, Belisario Bianchi, Roberto Soto G., Rodolfo Cerda, Ismael Solís, Desiderio Pineda, Luis A. Araos y Aníbal Moya.

LA PROCLAMACION DEL SEÑOR ALESSANDRI EN PROVINCIA

San Felipe. — Arturo Alessandri. — Centro de Propaganda Radical. — Sesión celebrada anoche, adhiere incondicionalmente a su candidatura, haciendo votos sinceros por ver coronado con éxito las aspiraciones que son el deseo nacional. Afectuosos saludos.—**Latorre Larraín**, presidente. — **Pesse Solovera y Lathrop**, vice-presidentes. **Canto Oro y Chinchón Pérez**, secretarios.

Santa María.— Arturo Alessandri.—Asamblea Radical Santa María, proclamó su candidatura felicitaciones, afectuosos saludos. — **Carlos Zúñiga.—Carlos Canto. — Lindor Tello.— Héctor Canto. — Manuel Lucero.—Arturo Carrasco. —Rodolfo Oro.—Ladislao Silva.**

Valdivia.—Arturo Alessandri. — La Vanguardia Demócrata le ofrece incondicionalmente todo su concurso en lucha liberalismo.—**Alveal.—Soto.—Lever.—Rosas.— Estrada.—Jara.—Pacheco.— España — Andrade.—Oses.—Ortega.—Uribe.— Cárdenas.—Zúñiga. —Rubio. —Mena.— Muñoz. — Mogler. — Montesinos.— Díaz.—Martínez.** — Siguen firmas. Confiamos triunfo.

Valparaíso.—Arturo Alessandri. — Tengo honor comunicarle que Agrupación Demócrata proclamó su candidato oficial a don Arturo Alessandri.—Saludos.— **Jara**, presidente.

Temuco.—Arturo Alessandri. — Centro Propaganda Radical reunido elección nuevo Directorio formuló entusiastas votos su triunfo que es de la democracia y regeneración política del país y acordó saludarlo nombre juventud radical. —**Salvador Martínez Rozas**, presidente.— **Víctor Godoy**, secretario.

Ancud. — Arturo Alessandri. — Partido Demócrata reunido asamblea proclamó unánimente candidato presidencia República eminente ciudadano Arturo Alessandri.— **Carlos Ríos**, presidente. — **Pedro Camus.— Eleodoro Zapata**, secretarios.

Valparaíso, 11 de Mayo de 1920. —Señor Guillermo M. Bañados.— Santiago. — Numerosa Asamblea Demócrata del 7 del presente, proclamó por aclamación candidato a la Presidencia de la República al eminente tribuno y egregio ciudadano señor Arturo Alessandri. — **Jara**, presidente.— **Giagherott**, secretario.

Ancud, 11 de Mayo de 1920.— Señor Guillermo M. Bañados. — Santiago.—Partido Demócrata reunido Asamblea, proclamó candidato a la Presidencia de la República, eminente ciudadano Arturo Alessandri.— ¡Viva Alianza Liberal!—**Carlos Ríos**, presidente. — **Pedro Camus.—E. Zapata**, secretarios.

EN CASA DEL SEÑOR BARROS BORGOÑO

Ayer estuvieron a visitar al señor Luis Barros Borgoño, las siguientes personas, señores:

Moisés del Fierro, Roberto Gutiérrez Martínez, Enrique Blanco Lecaros, Carlos Echeverría Reyes, Evaristo Ríos, Juan Francisco Salazar, Carlos Pérez Peña, Segundo Riesco, Carlos Amenábar Ossa, Luis Ríos Talavera, Maximiliano Errázuriz Valdés, J. Enrique Costa, Jorge Phillips, J. Ramón Gutiérrez, Desiderio Lemus, Adolfo Flette, Rudecindo de la Fuente, Alfredo Jhonson Gana, Alejandro Herquíñigo, José Francisco Urrejola, Carlos Prado Prieto, Rodolfo Salinas, Santiago de Toro Herrera, Julio Ripamonti, Ernesto Onfray R., Marcos A. de la Cuadra, Luis Merino L., Estanislao León de la Barra, Anatolio Díaz, Guillermo B. Scott, y José Alberto Bravo.

FELICITACIONES AL SEÑOR BARROS BORGOÑO

-Melipilla y San Antonio felicitan al candidato de la Unión Liberal y tienen el agrado de ofrecerle su entusiasta adhesión. — **Gregorio Donoso, Julio Riesco, José María Pinto Cruz, Francisco de Borja Valdés Cuevas, Guillermo Barros Jara, Aurelio Palma Labbé, Eugenio Dávila Ossa, Francisco de Borja Valdés Ortúzar, Domingo Edwards Matte, Agustín Marín B., Juan Ignacio Alcalde, Vicente Terragno, Roberto Santa Cruz, Ramón Valdivieso N., J. Arcadio Aranda, Dr. Alfredo Oyarzún, L. Demetrio Polloni L., J. Vicente Elgueta A., Alfredo Marín D., Exequier Zúñiga C., Juan de Dios Díaz, Rosamel Gutiérrez, Germán Henget V., Domingo López T., Vicente Elgueta N., Hernán Ariztía B., Emilio Crisóstomo, Eduardo Walsen, Gustavo Délano, Eugenio de León, Luis Vargas Larraín, Enrique Benítez, Luis Peña Huerta, Mariano Melo Lecaros, Augusto Palma Labbé, Jorge Barros Hurtado, Eleodoro Jorquera M., Eduardo Rojas B., Raúl Ariztía B., Guillermo Fuentes, Francisco Donoso, Joaquín Alliende, Lorenzo Galdames, Luis Alberto Melo, Heriberto Cifuentes Cruzat, Osvaldo Pizarro, Carlos Soto, Ricardo González H., Pedro A. Moyano, José del C. González, Manuel Moyano M., Samuel Robledo, Nicomedes Cartagena, José del C. Cartagena, José Luis Jara, Luis León, Federico Henget, Nicanor Gatica, Dr. Julio Saavedra, Juan Guillermo Robles, Luis Huerta O. José Barrera, Ruperto Núñez, Roberto Marín D., Eleodoro Cartagena M., Francisco J. Peña y Lillo, Nicomedes Armijo, Dionisio Fuentes, Raúl Galdames".**

"Chillán. — Liberales de Pinto sin excepción ninguna, y representando las tres cuartas partes de la comuna, tenemos el honor de saludar en usted al futuro Presidente de la República y el agrado de ponernos incondicionalmente a sus órdenes. — El Domingo 23 del presente celebrará la asamblea de ésta, una modesta festividad en honor suyo. Ojalá quiera hacerse representar en esa ocasión. Saludos atentos de sus correligionarios. — **José Luis Muñoz, Francisco Contreras, Silvano Rodríguez, Vitorino Escárate, José Pedro Escárate, Luis Rodríguez, Rodolfo Carrasco, Florindo Arriagada, Amador Arriagada, Juan Francisco del Pino, Oleonardo Rifo, Francisco Rodríguez, Luis Lavados, Benicio Peña, Alfonso Peña, Samuel del Carmen Peña, Arturo Ferrada, Juan Bautista Lillo, Casimiro Rodríguez, Timoteo Carrasco, Eleazar Carrasco"**

"París. — Felicitaciones triunfo Convención, deseando país haga justicia gran ciudadano. Llegaré prestarle modesto contingente. — **Oscar Riesco".**

"Chillán. — Cuente con mi apoyo entusiasta. saludos. — **Jorge Shleyer".**

"Chillán. — Cuente usted con mi más entusiasta adhesión. Atentos saludos. — **Emeterio Zúñiga Venegas".**

"Chillán. — Adhiedo todo entusiasmo su candidatura. Saludos afectuosos. — **Alejandro Jiménez".**

"Chillán. — Me pongo a sus órdenes incondicionalmente. — **Humberto Poblete".**

"Coronel. — "Asamblea Liberal Demorática ésta, adhiere entusiastamente candidatura presidencial, que refleja orden y progreso República. — Saludámosle. — **Pedro María González, Isidoro Roa P., Alberto Riquelme de la Barra".**

"Collipulli. — Asamblea Liberal Democrática de Collipulli felicita a usted por haber sido prolamado candidato a la Presidencia de la República por el próximo período constitucional, prometiendo hacer los esfuerzos posibles en favor de su candidatura. Deseando que las urnas den a usted el triunfo en salvación del país. — **Alejandro Gutiérrez**, presidente. — **Guillermo Guzmán**, secretario".

"Punta Arenas. — Felicítole entusiastamente, y primer vapor iré ponerme órdenes usted. — **Justo Aliaga".**

ASAMBLEA RADICAL

Hoy a las 9 y media, celebrará sesión esta institución política.

Se encarece la asistencia a los correligionarios, por haber importantes asuntos de actualidad que resolver.

ASAMBLEA LIBERAL

Se ha citado a sesión extraordinaria a los miembros de esta institución para hoy Miércoles 12 del actual, a las 9 3|4 P. M., en el local del Club, Catedral 1291, con el objeto de designar la Comisión receptora de sufragios para la elección del Directorio que regirá durante el presente año, y fijar los días y horas en que dicha Comisión habrá de funcionar.

Se ha citado, también, al Directorio de esta Institución para una reunión que tendrá lugar hoy, a las 7 P. M., en el local del Club, Catedral 1291.

CRIADERO DE ARBOLES SANTA INES (NOS)
ORDENES: Al Administrador, Nos o al Agente General Sr. Eladio Vicuña, Agustinas 1150 - Casilla 1417 - Santiago

LA CANDIDATURA BARROS BORGOÑO EN PARRAL

El presidente del Partido Nacional, señor Varas, recibió ayer el siguiente telegrama de Parral: "Señor Miguel A. Varas.—Santiago. — Tengo el agrado participar Ud. que la proclamación para Presidente de la República del eminente hombre público don Luis Barros Borgoño, ha despertado gran entusiasmo entre los miembros de nuestro Partido, y abrigo la confianza de que cada uno de ellos cooperará debidamente para el feliz resultado campaña electoral que con esta fecha dejamos iniciada. — **Luis del Solar".**

DIRECTORIO GENERAL DEMOCRATA

Anoche se reunió el Directorio General Demócrata, y se ocupó de la campaña presidencial.

Se acordó telegrafiar a las agrupaciones del país, pidiéndoles que no procedan a la designación de candidatos a electores de Presidente, mientras no lo ordene el Directorio General del Partido, organismo que marcha de acuerdo con el Comité Ejecutivo aliancista en todo lo que se refiere a la campaña.

CENTRO LIBERAL

Acta oficial

El día Viernes 7 de Mayo celebró sesión el Centro Liberal, presidido por don Ismael Edwards Matte, actuando de secretarios los señores Belisario Prats González y Guillermo Videla Lira.

Leída y aprobada el acta de la sesión anterior, se dió cuenta: de dos solicitudes firmadas por el número reglamentario de socios pidiendo sesión extraordinaria para el Viernes 7 del actual; de una comunicación del señor Pedro Letelier E., en que agradecía los benévolos conceptos con que la mesa aprobó su actuación como presidente del año último; de un telegrama del señor Humberto Yáñez excusando su inasistencia; de un informe de la comisión de admisión de socios dando cuenta de haberse constituído, de haber enviado a tabla diversas solicitudes de admisión que no habían cumplido con este trámite y recomendando favorablemente la solicitud del señor Sergio Amunátegui Lecaros, y de diversas solicitudes de incorporación.

En la hora de los incidentes usó de la palabra el señor Julio Lezaeta R., impugnando el informe de la comisión de admisión de socios y manifestando que era improcedente retardar la aceptación de los aspirantes presentados en sesiones anteriores ya que la comisión había informado favorablemente su aceptación y que se encontraba a su juicio pendiente la segunda discusión pedida por el señor Héctor Claro Salas.

El señor Gabriel Amunátegui contestando las observaciones anteriores, manifestó que la comisión se había visto en la necesidad de informar nuevamente dichas solicitudes por cuanto no se había dado cumplimiento a las disposiciones del reglamento en lo que respecta a su permanencia en tabla.

A continuación usó de la palabra el señor Ernesto Escobar Morales e hizo extensas observaciones sobre el incidente promovido con las solicitudes pendientes, y como después de un prolijo estudio de todas ellas, las encontraba perfectamente en orden, no cabía otra actitud que aprobarlas sin mayores trámites.

En seguida comenzó a analizar la situación política, siendo interrumpido por el señor presidente, quien manifestó que hubiera deseado presentar un programa de trabajo y de actividades que debía desarrollarse bajo la mesa que recientemente asumía sus funciones; pero dada la premura con que se había producido la presente sesión, le había sido imposible hacerlo como habrían sido sus deseos.

Continuó expresando que la mesa elegida en la votación meditada y conciente era la expresión genuina de las aspiraciones de justicia en el derecho y libertad en el orden que han sido tradicionales en esta institución.

Terminó expresando la necesidad absoluta que existía en hacer cesar las escenas de violencias con que han terminado las últimas sesiones.

El señor Escobar continuó sus observaciones haciendo la historia del Centro y de sus campañas en pro de la moralidad política y del sano doctrinarismo que han sido norma invariable en la institución y que la actual mesa reflejaba la tendencia unionista que, a su juicio, no primaba en el Centro Liberal.

Terminó condensando sus observaciones en el siguiente voto:

"El Centro Liberal declara que el actual Directorio no satisface las aspiraciones francamente aliancistas de la institución".

Fundándolo, expresó que estaban dispuestos sus amigos en caso de triunfar en la votación contra la mesa, en elegir un nuevo Directorio en que no figuraran ninguno de los miembros de la lista que no fué elegida en la última votación.

El señor Alessandri, don Jorge, hizo indicación para que se votaran inmediatamente las proposiciones en debate.

A continuación el señor Gallardo Nieto, don Jorge, abundó en las mismas consideraciones del señor Escobar Morales en un extenso discurso que mantuvo a la sala en constante hilaridad.

El señor Ramírez don Tomás se refirió igualmente a los tópicos en discusión, expresando que las citaciones se hacían indistintamente, ya sea por los diarios, por carta o personalmente, adhiriéndo a las opiniones anteriores.

Se levantó la sesión a las 12 P. M.

AGRUPACION DEMOCRATA DE SANTIAGO

Hoy celebra sesión ordinaria el Directorio de la Agrupación, a las 9 P. M.

Se cita al presidente de la Agrupación seccional de Providencia y al regidor de la misma, don Evaristo Villalobos.

LIGA CENTRAL DE CHILE CONTRA EL COHECHO

La mesa directiva provisoria de ésta invita a las personas que simpaticen con nuestra causa y a los obreros en general a una asamblea amplia que se llevará a efecto hoy, a las 9 P. M., en su local, 21 de Mayo 859, donde se tratará de buscar la forma más eficaz de combatir el cohecho.

BALMACEDISTAS ALIANCISTAS DE VALPARAISO

El 10 del corriente celebró sesión la Junta Ejecutiva del Partido Liberal Democrático aliancista de Valparaíso, presidida por el señor Arturo Cubillos Pareja y con asistencia de la totalidad de sus miembros.

Se tomaron los siguientes acuerdos: 1.o Nombrar primer vice-presidente a don Federico Nieto;

2.o Nombrar las siguientes comisiones que tendrán a su cargo los trabajos de propaganda a favor del Partido, especialmente en pro de la candidatura de don Arturo Alessandri:

Primera comuna. — Víctor Tolosa, Jorge Velés, Arestízabal, Carlos E. Petersson, Alfredo Silva y Luis Gana Orrego.

Segunda comuna. — Ernesto Cornejo, José Maira Orrego, Santiago Arratia, Remigio Acevedo y Carlos Cosignani.

Tercera comuna.— Federico Nieto, Domingo Peña, Lucas Carlini, José L. Contreras y Gregorio Costa H.

Cuarta comuna. — Calixto Pereira, Juan Luis Argomedo, Alberto Silva Romero, Basilio Acosta y David 2.o Puyol T.

Quinta comuna. — Benito Mella, Manuel González, José M. Cuadrado, Juan Barba y Juan Bastías.

Barrio de Playa Ancha. — Luis Zárate, Alejandro Cortés, Vicente Cubillos M., Carlos Martínez y Luis Aro Morgado.

Cerro Cordillera. — Alberto Aldunate, Luis Morales, Miguel Cevallos, Ignacio Molina y Rafael León.

Cerro Merced y Monjas.—Anastasio Jáuregui, Miquel González, Carlos Osorio, Ernesto Díaz Vargas y Luis Terraza.

Cerro Farón. — Juan de Dios Castillo, Toribio 2.o Castillo, Manuel Costa, Francisco Alamiro Cáceres y Gregorio Alvarez.

Barrios de Placeres y Matadero. — Humberto Pas[illegible], Luis A. Valdés, Carlos Solari, Manuel del Campo, Rufino García.

Barrios de Recreo, Villa Moderna y Caleta Barca. — Arturo Valdivia, Daniel Calderón, Julio Anabalón, Arturo Parada y Oscar Niño.

Viña del Mar. — José A. García, F. Montesi, José L. Alvarez, Juan Jara y Fernando Zegers Borgoño.

Se acordó pedir a los señores Carlos Cosignani, Ignacio Molina, Olimpo Soto, Juan Nacur y Luis A. Ferdinand, que presidirá la comisión, para que organice un Centro de Propaganda de la Juventud del Partido.

Todas las comisiones nombradas darán cuenta semanalmente al presidente y al Directorio, de los trabajos que hubieren efectuado.

Se levantó la sesión.

ASAMBLEA RADICAL DE VIÑA DEL MAR

La Asamblea Radical de Viña del Mar, en su última sesión aprobó el siguiente voto:

"Teniendo presente que don Guillermo Rivera Cotápos, senador por la provincia de Valparaíso, debido al concurso del Partido Radical ha abdicado el programa liberal por seguir su sistema de política personalista y que recientemente ha tratado de provocar la división de nuestra colectividad política en Valparaíso, acuerda:

Retirarle su apoyo en futuras campañas electorales".

CENTRO DE PROPAGANDA RADICAL DE SAN FELIPE

Antenoche se reunió el Centro de Propaganda Radical de esta ciudad, con asistencia de numerosos socios.

El Presidente, doctor Gajardo, dió cuenta del cometido del Directorio que terminaba su período.

Se eligió nuevo Directorio, el cual quedó presidido por el señor Carlos Latorre Larraín.

A continuación se proclamó al señor Alessandri como candidato del Centro y se acordó enviarle una nota de incondicional adhesión.

PARTIDO DEMOCRATA

CENTRO DE PROPAGANDA PRO CANDIDATURA VICENTE ADRIAN. —Se cita a sesión para hoy Miércoles 12 de Mayo, a las 9 P. M., en Avenida Providencia 1294, para tratar asuntos importantes relacionados con esta candidatura.

Asistirá a esta sesión el candidato señor Vicente Adrián.

4.a COMUNA.—Se ha citado a asamblea general a la Comuna para hoy Miércoles 12, a las 8 y media P. M., en Chacabuco 14 A, altos. Se tratarán los siguientes puntos:

1.o Nombramiento de tres miembros de la Comuna para que nos representan ante la Alianza Liberal.

2.o Estudiar el porcentaje para elegir los electores de presidente dentro de la lucha interna del partido.

3.o Proyecto presentado por el correligionario Amador Garrido J. sobre la formación de la Escuela Política Social Democrática.

4.o Asuntos internos para la buena marcha de la Comuna.

Se recomienda la asistencia a los correligionarios.

STHENOGEN GALASSO
TONICO SOBERANO
en las convalecencias de enfermedades graves, Anemia, Neurastenia, Debilidad general, Impotencia, señoras débiles embarazadas o de escasa leche, Digestiones difíciles, Eczemas.
Se vende en todas las Boticas
Recomendado por notabilidades médicas del país.

VIDA SOCIAL

EN LA DIPLOMACIA.—

En la combinación internacional del Viernes último, llegaron a esta capital el nuevo secretario de la Embajada norteamericana ante nuestro Gobierno, señor Morwal Richardson, acompañado de su esposa.

—El Lunes último regresó a Estados Unidos, vía Buenos Aires, el segundo secretario de la Embajada norteamericana, Mr. John C. Wiley.

CLUB DE SEÑORAS.—

La conferencia que dictará hoy a las 6 P. M., en el Club de Señoras el señor Aquiles Vergara, versará sobre sus "Impresiones de España".

Como es sabido, el señor Vergara Vicuña llegó hace poco de ese país, donde ha desempeñado el cargo de agregado militar de nuestra Legación y de donde trae interesantes observaciones tanto sobre sus viajes como sobre arte y literatura.

Se invita al Cuerpo Diplomático a la sociedad de Santiago.

CENTRO FEMENINO DE ESTUDIO.—

En la reunión celebrada ayer por este Centro, se eligió presidenta de la institución a la señora Esther Antúnez de Sánchez.

En la próxima semana el Centro se trasladará a su nuevo local en la calle de Estado.

MATRIMONIOS.—

El 27 del presente, se llevará a efecto, privadamente, el matrimonio del señor Carlos Vergara Baeza, con la señorita Elsa Palacios Dertnell.

RECEPCION.—

En la tarde de hoy, ofrecerá una recepción a un grupo de sus relaciones, la señorita Olivia Concha Valdés.

EL DIRECTOR DE "EL SUR" DE CONCEPCION".—

Se encuentra en Santiago el Director de "El Sur" de Concepción, don Juan B. Fuenzalida.

PARTES DE MATRIMONIO.—

Circulan los siguientes partes: "Exequiel Fernández Iñiguez y M. Teresa Campino de Fernández, participan a usted el matrimonio de su hijo Alfredo con la señorita María Victoria Larraín Morandé y le invitan a la ceremonia religiosa que se efectuará en la Iglesia de las Agustinas, el Domingo 16 del presente, a las 11 1|2 A. M. — Santiago Mayo de 1920".

—"Alfredo Fernández Campino, invita a usted a la bendición de su matrimonio con la señorita María Victoria Larraín Morandé, que se efectuará en la Iglesia de las Agustinas, el Domingo 16 del presente, a las 11 1|2 A. M. — Santiago, Mayo de 1920".

MATRIMONIOS CONCERTADOS.

Ha quedado concertado el matrimonio del señor Andrés Alamos Lamas, con la señorita Elena Besa Vicuña.

Hizo la visita de estilo el señor don Carlos Alamos L.

—Ha quedado concertado el matrimonio del señor Roberto Muller S., con la señorita Marta Pizarro R.

LA EXPOSICION ESPAÑOLA.—

Hoy se clausurará la Exposición Española, que ha permanecido abierta en la Casa Eyzaguirre.

Para hermosear y hacer crecer el cabello

Los jabones y los shampoo artificiales causan la ruina de muchas cabezas de preciosa cabellera. Pocas personas saben que una cucharadita de las de café llena de buen stallax disuelto en una taza de agua caliente ejerce una natural afinidad sobre el pelo y constituye el lavado de cabeza más delicioso que pueda imaginarse. Deja el cabello brillante, suave y ondulado, limpia completamente la piel del cráneo y estimula en gran manera el crecimiento del pelo. Se vende en las boticas solamente en paquetes sellados, a un precio que no es elevado, porque cada lata contiene cantidad suficiente para hacer de veinticinco a treinta shampoo, lo que, al fin y al cabo, resulta económico.

TEMPORADA FRANCESA.—

Se nos pide avisar que la Empresa del Municipal abrirá en estos días un abono especial a matinée y funciones vespertinas para la próxima temporada de arte francés que desarrollará Huguenet, con la colaboración de Mlle. Vera Sergine, en Junio próximo.

En estas funciones se pondrán en escena, las obras que mejor éxito han tenido en noches de abono.

A EUROPA.—

El conocido comerciante, señor Jacques Cori se dirige a Europa, a bordo del vapor "Orbita", en viaje de negocios y de placer.

—En el vapor "Orduña" partió ayer a Europa vía Nueva York, el senador señor don Abraham Gatica.

A BUENOS AIRES.—

En la última combinación internacional, partieron a Buenos Aires, el señor don Javier Errázuriz Valero y familia, y el señor don Juan Saridakis y señora.

DE BUENOS AIRES.—

En la última combinación internacinal regresaron de Buenos Aires, el señor Rodolfo Irarrázaval y familia, señorita María Vergara Blanco, el señor don Luis de Porto Seguro y señora, Arnoldo de Porto Seguro y el señor Daniel Vial y familia.

RIFA.—

Se ruega a las personas que deseen favorecer al Patronato San Ramón, Casa del Pueblo N.o 2, tomen números del valioso hilo de perlas de la Casa Weil que se rifa a beneficio de esta obra.

Se venden números en la Casa Weil, Zamorano y Caperán, Au Printemps y Casa Gath y Chaves.

COMIDAS.—

Hoy se llevará a efecto en el Restaurant Gage, la comida ofrecido al señor Carlos Vergara Baeza con motivo de su próximo matrimonio.

—Con ocasión de obtener su título de abogado el señor Julio Zegers L., un grupo de sus amigos lo festejó anoche con una comida en el Savoy Hotel.

Asistieron los siguientes señores: Guillermo Gaete, Bernardo Lira M., Juan Zañartu B., Manuel Lavin E., Pedro Marin A., Camilo Cobos G., Luis Pizarro E., Egidio Reyes, Alberto Lezaeta B. y Rafael Cifuentes.

—Circula la siguiente invitación:

"Distinguido señor:

Próximamente partirá a Europa en comisión de estudio el doctor Hugo Lea Plaza. Con este motivo, varios de sus amigos han acordado ofrecerle una comida el Miércoles 19 del presente.

Nos dirigimos a usted con el propósito de solicitar su concurso para esta manifestación, que, significará el aprecio de sus amigos y el reconocimiento de la labor social desarrollada por este distinguido médico. Las adhesiones se reciben desde luego en la casilla 2770, en la Sociedad Médica y en el Club de Estudiantes.

De usted Atto. y S. S.— **El Comité.**— Santiago, 10 de Mayo de 1920.

P. D. El lugar de la comida se avisará oportunamente".

—Hoy se llevará a efecto la comida que sus amigos ofrecen en honor del señor Daniel Rebolledo Correa, con motivo de su próximo matrimonio.

—Anoche se efectuó en el Restaurant Gage la comida ofrecida al señor F. W. Reymold, de la Casa Gibbs y Co., con motivo de su próxima partida a Estados Unidos. Asistieron los señores: F. W. Reimold, R. A. Argandoña, Víctor Gutiérrez A., Francisco Acebal, Raul Gatica, Víctor Arriagada, Alfredo Krug, J. Livesey.

Ofreció la manifestación el señor R. Argandoña, contestando en gratas frases el señor Reymold, siguiéndole el señor Víctor Gutiérrez y Francisco Acebal.

EN EL GREEN CROSS.—

Hoy, Miércoles, a las 6 1|2 de la tarde, se llevará a cabo la reunión que este Club ofrece al socio del señor Santiago Pérez, con motivo de su próxima partida a Bolivia.

VIAJEROS.—

El señor Eduardo Salas Undurraga, señora Adela Edwards de Salas y familia, se encuentran en Viña del Mar.

—Han regresado la señora Josefina W. de Becker y su hija, señorita Clara Becker W.

—Ha partido al sur, a su hacienda en Quilquilco, el señor don Miguel A. Urrutia.

ENFERMOS.—

En el pensionado del Hospital de San Vicente, ha sido sometida a una difícil operación por los doctores Carlos H. Cortés y Luis Godoy, la señora Rosario Velásquez de Aguirre.

Su estado es satisfactorio.

TENNIS.—

Como hemos venido anunciando, ha despertado gran interés entre el personal de las diferentes oficinas bancarias, el próximo campeonato de tennis que se efectuará en la primera quincena de Julio próximo.

En el deseo de que este primer torneo reuna el mayor número de adherentes y estén representados, si es posible, la totalidad de las oficinas bancarias, se ha acordado que tanto el Campeonato "Singles" como el de "Dobles", sean con handicap, para que así puedan participar en él los que comienzan a practicar este sport.

Objeto principal de este torneo, es echar las bases de la Liga Bancaria de Tennis, ya que habiéndose generalizado tan rápidamente este sport entre la juventud, cuenta en la actualidad con numerosos y entusiastas adeptos dentro del personal bancario.

Las inscripciones estarán abiertas hasta el 20 de Junio próximo; las recibe el señor Humberto Contreras N., en la Caja de Ahorros, o a Casilla N.o 394.

MANIFESTACION BOMBERIL.—

El Sábado último, los voluntarios de la Segunda Compañía de Bomberos, ofrecieron una comida al señor Marcos Mac-Iver, con motivo de su reciente elección de Director de la Compañía.

Al ofrecer la manifestación el capitán, señor Angel Ceppi, hizo entrega al festejado de una banda de seda, que había sido usada por su señor padre, don Enrique Mac-Iver.

Asistieron los señores: Marcos Mac-Iver, Luis Monasterio, delegado de la Sexta Compañía de Valdivia; Enrique Schuller, de la Segunda de Valparaíso; Alberto Guerrero, Alfredo Mackenney, Ramón Ovalle, Fernando Weymann, Carlos Maturana, Angel Ceppi, Osvaldo Valdivieso, René Hurtado, Malcolm Mac-Iver, Alejandro Bravo, Domingo Galdames, Alfonso Grez, Domingo Grez, Rolando Herrera, Hugo Iribarren, Raffinatti Maino, Héctor Olea, Guillermo Cuevas, Gonzalo Toro, Guillermo Guzmán, Nibaldo Olivares, Salvador Ladrón de Guevara, Germán Munita, Ricardo Devoto y Carlos Mascaró.

Excusaron su inasistencia los señores Luis Albarracín, Carlos Lazcano, Manuel Cruz, Antonio Herrera, Carlos Manríquez, y Humberto Recabarren.

DE ASUNCION. —

En "La Tribuna" de Asunción, encontramos las siguiente líneas:

El Encargado de Negocios de Chile, señor Enrique Gallardo N., ofreció antenoche en el Belvedere una comida en honor del Ministro del Paraguay en Chile y Bolivia, señor Fulgencio Moreno.

A esta demostración, que se realizó en medio de general cordialidad, asistieron además de las ya nombradas las siguientes personas: presidente del Senado, señor Eduardo Schaerer, Ministro de Guerra, y Marina; coronel señor Chirife, Decano del Cuerpo Diplomático; Ministro de Estados Unidos, señor Daniel F. Mooney; Ministro del Brasil, señor Feitosa; Ministro de Italia, señor Rossi; Subsecretario de Relaciones Exteriores, señor Egusquiza; Encargado de Negocios de Alemania, señor Frank; Encargado de Negocios de Cuba, señor Lamar; Encargado de Negocios de España, señor Ontiveros; Encargado de Negocios de Francia, señor Du Chaffault; Encargado de Negocios de la Argentina, señor Miguens; Director de la Escuela Militar, coronel señor Schenoni; secretario de la Legación brasileña, señor Samuel Gracie; Adicto Militar argentino, teniente coronel señor Hernández; Adicto a la Legación de Bolivia, señor Díaz Romero y vice-Cónsul de Chile, señor Rafael Nieto.

Al servirse el champagne, se bebió a la salud del festejado y por la amistad chileno-paraguaya.

La orquesta del Belvedere ejecutó un escogido programa musical.

EN LA PLAZUELA DE LA MONEDA.—

Programa que ejecutará la banda del Cuerpo de Carabineros hoy en la Plaza de la Moneda, de 6.30 a 8 P. M., bajo la dirección del maestro señor Emilio Blanchait:

1.o Beethoven.— Fidelio, obertura.
2. Wagner.— Lohengrin, fantasía.
3. Scharwenka.— Polich, danzas 1 y 2.
4. Wagner. — Walkiria, selección.
5. Wagner.— Tanhauser, fantasía.
6. N. N.—Marcha, final.

ACIDO EN EL
ESTOMAGO AGRIA
EL ALIMENTO

Dice que exceso de Acido Hi
clórico en el Estómago es la
causa más frecuente de Dis
pepsia, Indigestión y Gas
tritis

Una autoridad bien conoc
manifiesta que enfermedades d
estómago, dispepsia e indigesti
son casi siempre debidas a aci
—estómago ácido — y no, co
mucha gente cree, a falta de
gos digestivos. Manifiesta que
exceso de ácido hidroclórico en
estómago retarda la digestión
principia la fermentación de
alimentos. Entonces los alim
tos que comemos se agrian en
estómago, del mismo modo q
pasaría con los desperdicios
una lata, formando fluidos co
sivos y gas que inflan al estó
go como un globo. Entonces
timos esa sensación pesada y
pe en el pecho, dolor de cabe
fuerte y agudo y eructamos
mentos agrios, gas o agrura
ra, ventosidad, dolor de cabeza
náusea.

Esta autoridad nos dice que
jemos a un lado los digestivos
liantes y en lugar de ellos,
consigamos con cualquier drog
ta un frasquito de Magnesia D
vina y después de las comidas
mar en un cuarto de vaso de a
caliente, dos pastillas. Esto p
fica el estómago, previene la f
mación de excesivo ácido y no
brá acedía, gas o dolor de cabe
Ud. encontrará que tenie
la precaución de tomar dos pa
llas de Magnesia Divina desp
de una comida, puede comer
todo y saborearlo sin ningún
ligro de que siga dolor o moles
Este tratamiento simple es co
pletamente inofensivo, muy ba
to y fácil de tomarse y es usa
por miles de personas que ah
saborean sus comidas sin te
de indigestión.

CIGARRILLOS
MARYLAND
CABINET
Pídalos en todas las cigarrerías

RECOMENDAMOS
Anuestros Clientes,
proveerse pronto del
Delicioso Té U-K.
LATAS Y PAQUETES
M. Aguiló Hnos. Puente 575

¿Dónde está el terrible dolor de cabeza que me torturaba hace cinco minutos? Pregúntele á las
CAPSULAS
DE NERVALINA
que lo disiparon como por encanto

Azúcar en Panes
Azúcar Granulada
OFRECEN:
HORMANN Y CIA. - BANDERA 559

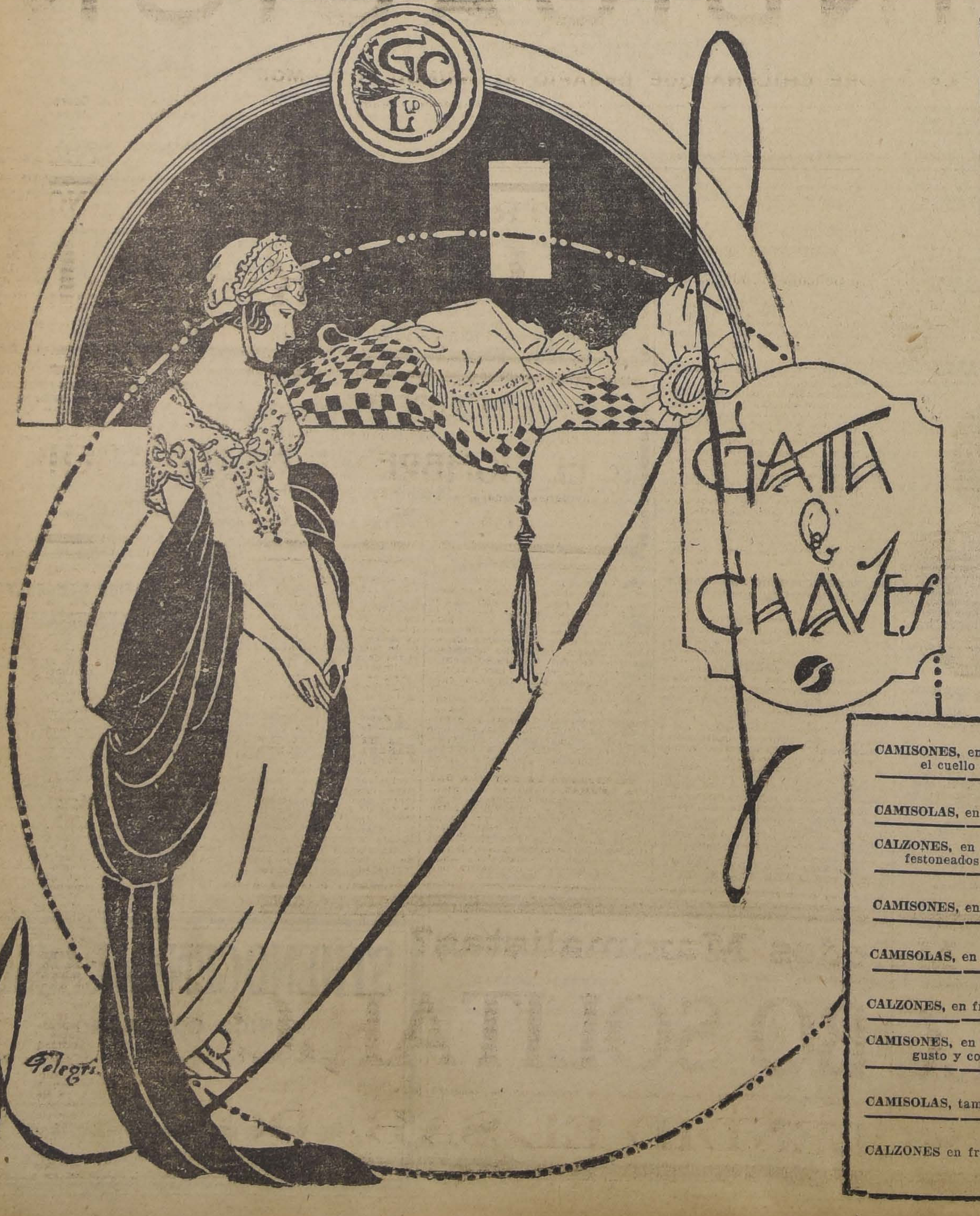

Nuestro Departamento
ROPA BLANCA

tiene a la venta el más espléndido y selecto surtido en ropa interior de abrigo para señoras y señoritas.

Los modelos que se ofrecen son sumamente atractivos y revelan en su presentación el indiscutible buen gusto de GATH & CHAVES en lo que se refiere a prendas de vestir para el sexo femenino.

La modicidad de nuestros precios no admiten competencia

CAMISONES, en rico moletón de algodón, en blanco, rosa y celeste, con festón en el cuello y puños, vainillas y motivos bordados a mano, desde.. .... $	16.90
CAMISOLAS, en moletón de algodón, mismo estilo de los anteriores, desde.... .. $	14.50
CALZONES, en moletón de algodón, la misma clase de los anteriores, con vuelos festoneados o elásticos en la cintura y piernas, desde.... .... $	8.90
CAMISONES, en franela de algodón blanca, modelo sencillo y muy práctico, desde $	12.50
CAMISOLAS, en la misma clase de los anteriores, desde.... .... $	9.90
CALZONES, en franela de algodón blanca, clase muy resistente, desde.. .. .. .. $	6.75
CAMISONES, en franela de lana, colores blanco, rosa y celeste, modelos de todo gusto y comodidad, con bonitos bordados a mano, desde.. .... $	45.00
CAMISOLAS, también en franela de lana, mismo estilo de las anteriores, desde.. $	19.50
CALZONES en franela de lana, modelo muy práctico y de mucho abrigo, desde.. $	14.90

PRONTO LA GRANDIOSA PELICULA NACIONAL **MANUEL RODRIGUEZ**

ALHAMBRA

LA LUCHA POR LOS MILLONES

Prosigue la formidable serie cow-boy, mediante el estreno de la tercera función, culminante y sensacional: **HOY — EN ESPECIAL Y NOCHE — HOY.** Episodios: **7. EL DESFILADERO DE LA MUERTE; 8. EN LAS GARRAS DE LAS FIERAS; 9. LA EVASION.**

Las pruebas sensacionales que ofrecen estos capítulos es cosa que no conviene analizar siquiera, pues ya el público están en autos de la pericia de Duncan y Edith, de su agilidad increíble, de sus diestros saltos y de su valor a toda prueba.

Son tantos los brincos de la muerte, las bofetadas por elevación, los angustiosos trances porque pasan los protagonistas y su séquito, que a cada momento estamos con el aliento en suspenso.

Mil sorpresas sucesivas por **WILLIAM DUNCAN, EDITH JOHNSON y JOE RYAN**

WALLACE REID

El hombre más guapo y gentil de cuantos varones honran la cinematografía contemporánea, reaparecerá el Viernes en el primer estreno PARAMOUNT:

Luchando con la Muerte

Un delirio para todo el mundo.

HOY -:- Especial y Noche -:- POLITEAMA

Estrena la serial de aventuras estupendas, en las que toman parte **TRECE MISTERIOSOS ENCAPUCHADOS**

EL MISTERIO DE LOS 13

Obra en la que el misterio, el interés, la emoción, el arte, el sensacionalismo, el valor y la audacia, producen una mezcla homogénea de imponderable valor.
Creación inimitable del genial actor, conocido en el rol de "CONDE HUGO" de la "Moneda Rota", el querido atleta,

FRANCIS FORD "EL REY DE LA BOFETADA"

TEATROS

Hoy se estrena "La madeja del pecado"

La Compañía Díaz-Perdiguero estrena esta noche en el Teatro de la Comedia, la pieza en tres actos, original del prestigioso literato Rafael Maluenda, titulada "La madeja del pecado".

El nombre que se ha conquistado Maluenda en las letras chilenas, hace seguro el éxito de su nueva producción dramática, la cual, se nos informa, tiene un argumento interesante, llevado con talento teatral.

La Compañía Díaz-Perdiguero ha estudiado con cariño la pieza, por lo cual se espera que la interpretación sea acabada.

—En la tarde va la comedia "Lo que no muere".

En las dos funciones de hoy, Mercedes Díaz terminará el espectáculo con sus simpáticas tonadillas.

WANDA MAYOKOFF

Damos el retrato de la celebrada bailarina que, en unión de las señoritas Nella Mazimova y Sonia Grabineka ha realizado una jira por las principales ciudades del sur, cosechando nutridos aplausos.

El próximo Viernes se estrena en el Teatro Santiago, donde, no dudamos, hará las delicias del público.

TEATRO SAN MARTIN. — Dos funciones dará mañana este teatro, que con éxito ha iniciado la temporada de invierno, con una compañía que está dando a conocer el género de vaudevilles. En matinée, se reprisará el vaudeville en cuatro actos, "A ver si cuidas de Amelia", y en nocturna, se estrena el vaudeville "Las píldoras de Hércules", o "Florestán y Laviret".

Manifestacioón a Shanty en Valparaíso

En un diario del vecino puerto encontramos las siguientes líneas sobre una manifestación que le fué ofrecida al autor de "Pecado de juventud", señor Guillermo Bianchi (Shanty), con motivo del estreno de su obra en Valparaíso:

"En el Restaurant Castillo se llevó a efecto ayer en la tarde un lunch que un grupo de actores ofrecía al señor Guillermo Bianchi, autor de "Pecado de juventud", y que se encuentra de paso en ésta.

Ante una mesa artísticamente adornada, tomaron colocación las siguientes personas:

Guillermo Bianchi (Shanty), Arturo Bührle, Luis Romero y Z., Luis Lira Infante, Juan Pérez, Julio Marñez, Luis Morales, Juan Solar M., Luis Santana, Javier Prado, José Casajuana O., Ricardo Vergara, Rodolfo del Canto, Manuel Santa Cruz, Ricardo Castro, Arturo Solar V., Oscar Vial, José Plana Ll., Juan Walker y otros cuyos nombres no anotamos.

Ofreció la manifestación el autor y actor Luis Romero y Z., contestando "Shanty" y siguiendo a continuación los señores Bührle, Casajuana, Santana, Morales y el señor Casajuana, que cerró la manifestación.

El señor Bianchi dijo, más o menos, lo siguiente:

"La breve estada en Valparaíso, señores, me era ya muy grata, se respira en este puerto, un ambiente optimista, libre de prejuicio, y el espíritu cree en el ideal frente al mar inmenso y sonoro. A este espléndido recuerdo que guardaré siempre con emoción, debo agregar los aplausos tan entusiastas y cariñosos que el público tributó a mi obra "Pecado de juventud", y esta gentil manifestación, que no sé cómo agradecer, pero que no olvidaré nunca, porque ella significa mucho para mí; significa el fuerte apretón de manos con que se saludan siempre como viejos amigos los que saben sentir y saben soñar".

Conciertos

Hoy, a las 6.30, en el Teatro Unión Central, se verificará el único recital del eminente pianista señor Maurice Dumesnil. El programa, escogido con especial esmero, reune a los nombres más sobresalientes de la literatura pianística. Dos partes están dedicadas a Chopin y Listz, y como obras modernas, Dumesnil ejecutará una selección notable, formada por composiciones de Rachmaninoff, Albéniz, Debussy y "Carillons dans la baie", de Vuillemin.

Las localidades se encuentran en la Casa Weil, Estado 354.

El distinguido pianista Stefaniai, que obtuvo en su último concierto en Valparaíso, ayer, un triunfo completo, vuelve nuevamente a Santiago, para dar su postrer concierto el Viernes próximo en el Teatro Unión Central.

Stefaniai es uno de aquellos virtuosos cuyas interpretaciones dejan recuerdos imborrables. La sociedad de Santiago lo ha acogido con verdadera simpatía. Bien lo merece. El programa que nos ofrece está lleno de obras maestras, pues, como tal, hay que calificar la gran Sonata de Listz y la Ballade de Grieg. Esta última es para nuestro público todavía una novedad, nunca tocada por un gran pianista todavía.

Ayer llegó a esta capital la distinguida y celebrada pianista, señorita Frances Nash, que se presentará a nuestro público en el próximo concierto sinfónico dirigido por M. Dumesnil.

Srta. FRANCES NASH

De acontecimiento puede calificarse el debut de nuestra ya famosa pianista Rosita Renard, llegada ayer a su suelo natal, donde ha sido recibida con enorme entusiasmo, y que está anunciado para el Lunes próximo en el Unión Central.

Ha despertado gran interés el concierto anunciado por la señora Julia Giordano de Valencia, para el 31 de Mayo, en el Teatro Unión Central.

Las localidades están ya a la venta en la Casa Weil, Estado N.o 354, donde pueden reservarse las pocas que quedan disponibles.

TEATRO LA COMEDIA

Empresa Ernesto Bouquet
Gran Compañía Española de Comedias
DIAZ-PERDIGUERO
HOY—MIERCOLES 12 MAYO—HOY

Sección familiar, a las 6.15 P. M. Estreno de la comedia en dos actos
LO QUE NO MUERE
Tonadillas por Mercedes Díaz.

Noche, a las 9.15 P. M. Grandioso estreno nacional
LA MADEJA DEL PECADO
del escritor nacional Rafael Maluenda.

Tonadillas por Mercedes Díaz.

Mañana: tres grandes funciones.

En breve: "El alma de la fuerza", del literato N. Yáñez Silva.

Teatro Unión Central

HOY MIERCOLES 12 DE MAYO

Tarde: Concierto Mauricio Dumesnil

Noche: Brillante adaptación del famoso drama de Shakespeare:

ROMEO Y JULIETA

Interpretado por la ideal pareja
FRANCIS BUSHMANN y BEVERLY BAYNE

Mañana Jueves de moda: Estreno Universal Special: LUZ DE LA VICTORIA, por MONROE SALISBURY.

SETIEMBRE Y BRASIL - HOY - Tarde y Noche. - La hermosa vista con DESNUDOS ARTISTICOS

EL JARDIN DE LA TENTACION

Tema: Un hombre sano de carácter y de pureza moral, contempla la naturaleza como arte y no como materia.

MAÑANA

Matinée monstruo: **EDDIE POLO** en
"CICLON"
Y LA DIPLOMATICA
Por **MARUJITA.**
Tarde y Noche
SU NOCHE DE BODAS
Por **ALICIA BRADY.**

HOY A LAS 6.15 **TEATRO SANTIAGO** HOY A LAS 9.30 P. M.

CON EXITO COMPLETO SE ESTRENO AYER, EN TARDE Y NOCHE, LA DISCUTIDA PELICULA, QUE PUEDE LLAMARSE NACIONAL

VINDICACION

O LA MUJER ANTE LA LEY

LA MADRE CHILENA QUE DESAFIO AL MUNDO POR AMOR DE SU HIJO

Esta película se seguirá pasando con el permiso legal correspondiente de la autoridad competente, y se invita especialmente a los magistrados y al Cuerpo de Abogados de Santiago a presenciar el interesante debate judicial, en el cual triunfa la ley suprema del amor maternal.
Se repite hoy en VERMOUTH, a las 6.15; y NOCHE, a las 9.20. Compre su localidad temprano.

Noticias Cinematográficas

La película "Vindicación"

Ayer, después de subsanadas las dificultades que había provocado el Intendente de Santiago para exhibir la película "Vindicación", esta obra pudo ser conocida por el público de Santiago.

"Vindicación" alcanzó el éxito más significativo, pues se trata de una hermosa cinta, confeccionada de manera impecable y con una interpretación sobresaliente.

En vista del éxito de la cinta, será repetida hoy en las funciones de tarde y noche en el teatro Santiago.

UNA CREACION DE NORMA TALMADGE.—Estrenará el Viernes el Splendid la creación de la encantadora Norma Talmadge, en la producción extraordinaria de la casa Select, titulada "La crisálida", drama pasional de gran lujo, cuyo argumento tiene el tema siguiente: "La belleza, el lujo, la riqueza, dan tantas alas a nuestras lindas mariposas sociales, las hacen tan esclavas de un capricho, que al fin de cuentas deben quemar sus alas para alcanzar la paz..."

Acompaña a Norma Talmadge en el rol principal el famoso y gentil actor Eugenio O'Brien.

"MICKEY".—Obra que despierta gran entusiasmo.—Sigue anunciando el Splendid para fines del mes el estreno de una de las más grandiosas de las producciones cinematográficas, la obra maestra del famoso Mack Sennet, titulada "Mickey".

Mabel Normand, la encantadora estrella, hace en esta obra su creación suprema, y la acompañan, además de varios artistas de cartel, un buho, un gato, un perro y una ardilla, quienes se conducen en la obra a una altura verdaderamente chapliniana, que hará estallar al más grave y serio espectador.

Hay en la obra carreras locas entre trenes y autos, estupendas cazas a caballo, persecuciones increíbles por inaccesibles tejados, combates a puño limpio, carreras de caballos en los hipódromos más famosos de los Estados Unidos y todo cuanto de sensacional hay en el mundo y que pueda ser filmado para producir un golpe sensacional.

"LA HIJA DEL LOBO SOLITARIO" POR LUISA GLAUM.—Estrenará el Sábado de la presente semana el Splendid una super-producción de la casa Pathé que seguramente obtendrá un gran éxito en el público chileno, obra que es para todos los gustos, pues su argumento de emoción y su presentación de lujo y de arte y el hecho de presentarse en la obra los procedimientos y métodos que emplean los maximalistas europeos para llevar a cabo sus planes de disolución social y de destrucción de la autoridad constituída, le dan un interés notable, que emociona fuertemente al espectador. Se titula "La hija del lobo solitario" y hace de ella su suprema creación artística la hermosa actriz dramática americana Luisa Glaum.

EL ESTRENO DE HOY POR OLIVIA THOMAS.—Tanto en la especial como en la segunda tanda de la noche, presentará el Splendid el estreno de una intencionada producción de escenas de la vida real editada por la manufactura Triangle Ideal y titulada "No se pierde quien no quiere", sentimental romance de amor, cuyo argumento es una sátira para las jóvenes de provincia que vienen a las ciudades llenas de grandes ilusiones y caen allí víctimas de sus deslumbrantes tentaciones, demostrando con su gracia la protagonista que solamente se pierden las que quieren o las que no tienen un poquito de fuerza de voluntad. Desempeña el rol de protagonista la encantadora y simpática actriz Olivia Thomas, quien se luce especialmente en esta obra que se adapta a sus facultades artísticas e interpretativas.

En la primera tanda se estrenará "Cárguemelo en mi cuenta" por la encantadora Margarita Fisher.

LA MATINEE DE COW-BOYS DE MAÑANA DEL SPLENDID.— Presentará mañana el Splendid una matinée cuyo programa se compone exclusivamente por vistas de cowboys, interpretadas por los más célebres actores que presentan los característicos y viriles tipos del Far West americano. Serán exhibidas las creaciones del "Rey de los cowboys", William S. Hart, tituladas "Cartas marcadas" y "El convertido" y los dramas de aventuras interpretados por la audaz y famosa cow-girl Texas Guinan, titulados: "De pelo en pecho" y "En nombre de la ley".

"LA LUZ DEL MUNDO" POR MAY ALLISON.—Estrenará el Splendid, en sus funciones de moda, de mañana Jueves, una película que es fiel reflejo de las tendencias varoniles de la mujer moderna, una obra de gracia y de arte y lujo, que presenta un sentimental idilio de amor, en el que asistimos a la novela de una chiquilla que es boxeadora, detective particular y otras cuantas cosas más, propias de hombres y no de personas que llevan polleras, pero el fondo de su argumento demuestra claramente que a los hombres lo que más encanta en las mujeres, son precisamente estas originalidades casi ridículas. Se titula "La luz del mundo", creación de la simpática May Allison.

A NEW YORK.—En el vapor "Santa Ana", que zarpa el Sábado del vecino puerto, sale con destino a New York el señor Jorge Miranda, prestigioso cinematografista chileno y que ha actuado en nuestro ambiente en forma activa.

El motivo de este viaje es el de ampliar y dar un giro más importante a los negocios cinematográficos del señor Miranda y adquirir en los Estados Unidos algunas novedades para Chile, especialmente para los teatros del Mineral del Teniente, de los cuales es concesionario este caballero.

EL TERCER ESPECTACULO DE "LA LUCHA POR LOS MILLONES" HOY EN EL ALHAMBRA.— Hoy presenta el Cine Alhambra la tercera función de la serial "La lucha por los millones", obra que es esperada por nuestro público, dado el interés que ha logrado despertar entre los espectadores de este biógrafo por la originalidad de su asunto y la perfección escénica de su desarrollo.

El primer episodio de esta función se inicia con la continuación del argumento, se decir, que en él se ve las consecuencias que tiene para Edith Johnson el haberse quedado en manos del bandido Ofidio, cuando William Duncan la libertó del matrimonio que, a fuerza de la sugestión, iba a celebrar con su primo Lawless. En cambio, este sujeto se encuentra en poder de Dun-

TEATRO NOVEDADES - HOY - NOCHE

INTOLERANCIA

LA EPOPEYA CINEMATOGRAFICA QUE HA ADMIRADO AL MUNDO

ELECTRA. - HOY

ESPECIAL Y NOCHE, los tres primeros episodios de la gran serial de frac y guante blanco

:: EL HOMBRE DE MEDIA NOCHE ::

enla que figura, como principal protagonista, el célebre campeón de box

JAMES J. CORBETT

¿Conoce Ud. los Métodos Maximalistas?

Si los conoce, es Ud. una excepción; si no debe Ud. conocerlos, en la super producción de lujo oriental de Pathé:

LA HIJA DEL LOBO SOLITARIO

Drama pasional de intensa emoción y excepcional belleza, que interpreta la encantadora LUISA GLAUM. Se presentan los métodos que emplearon en Londres para implantar en dicha ciudad el régimen maximalista en todos sus aspectos.

EN EL SPLENDID EL SABADO

SPLENDID :: HOY :: ESPECIAL, A LAS 6.30; Y 2.a TANDA, A LAS 10.30

Grandioso estreno "TRIANGLE-IDEAL": La actriz más bella y simpática, la encantadora diosa del cine:

OLIVIA THOMAS

en su más bella y exquisita creación, la lindísima comedia basada en interesantes aspectos de la vida en las grandes ciudades, titulada:

No se Pierde Quién no Quiere

Sátira deliciosa e intencionada a las jóvenes de provincia que vienen a la ciudad y caen víctimas de sus deslumbradoras tentaciones, demostrando que sólo se pierden las que quieren. Algunas de las escenas se desarrollan en una Casa de Modas neoyorkina, donde esculturales "models vivants" lucen regias toilettes.

Primera tanda, a las 9.15 P. M.—La risa a chorros: "CARGUELO EN MI CUENTA", por MARGARITA FISHER.

Mañana matinée de cow-boys, por William S. Hart y Texas Guinan

ESPECIAL Y NOCHE: Estreno "METRO-IDEAL":

LA LUZ DEL MUNDO

Creación suprema de la encantadora MAY ALLISON Quien hará una demostración fenomenal de qué es lo

Que más encanta a los hombres en la mujer

VIERNES: ESTRENO "SELECT"

"LA CRISALIDA"

Por NORMA TALMADGE. Obra de todo lujo, cuyo argumento nos presenta a la mujer en alta sociedad.

can y sus amigos, detalle que impedirá la acción inescrupulosa de los secuaces de Lawless para cometer una infamia en la muchacha.

Momentos de gran intensidad sensacional se encuentran con frecuencia en los nuevos actos. Por ejemplo, hay una escena en la que aparece William Duncan cruzando un abismo en automóvil, a toda velocidad, sobre un puente que solamente consiste en dos tablas horizontales de cinco centímetros de anchura, a fin de ganar a un tren y en circunstancias que logra sus deseos choca violentamente contra el convoy despedazándose totalmente el vehículo.

Otra escena es la que sucede sobre el agua. Una distancia enorme, en un río tormentoso, es atravesada a nado por el protagonista, viéndose palpablemente cómo lucha con la fuerza de las aguas.

Otro instante de sensación es el que presenta la heroina al dejarse caer desde una enorme altura al mar a fin de salvarse de sus perseguidores.

Los títulos de estas partes son los siguientes: "El desfiladero de la muerte" y "La evasión".

LA CINTA NACIONAL "MANUEL RODRIGUEZ" Y SU ESTRENO EN SANTIAGO.—Se ha anunciado que la Empresa del Cine Alhambra ha adquirido la exclusividad de presentación en Santiago de la última producción de nuestra cinematografía nacional "Manuel Rodríguez", obra que ha sido filmada en Valparaíso por los actores Arturo Mario y María Padín, ventajosamente conocidos entre nosotros en el ambiente del film por sus anteriores trabajos "Nobleza gaucha", "Alma chilena", "La avenida de las Acacias" y "Todo por la patria", películas que a excepción de la primera, son netamente chilenas.

En esta ocasión aborda el film nacional un tema histórico lleno de amenidad, como lo es la vida de Manuel Rodríguez, el héroe que bregó incansablemente por la independencia y que luchó con astucia, patriotismo y fe. Este trabajo consta de 1,900 metros. Su extensión permite a la pantalla exponer minuciosamente la época de la reconquista española, con todos sus interesantes rasgos, casi desconocidos.

Se ha confeccionado para la filmación de la cinta una serie de útiles y elementos que son la causa de un reflejo exacto de la vida chilena de esos años.

Se trata de una obra de gran esfuerzo y aliento que debe ser estimulada por todos. Un detalle que habla gráficamente de la autenticidad histórica de la pieza es el hecho de que la Empresa cinematográfica que la hace se haya visto obligada a construir la catedral en la época en que se desarrollan los acontecimientos existía en Santiago de Chile.

UNA BELLEZA INTERNACIONAL: MAXINE ELLIOT, EN SU OBRA ULTIMA.—Un drama que está destinado a un éxito muy especial es el que interpreta Maxine Elliot, la bella mujer de la Goldwyn, tipo de hermosura delicada.

Se titula la obra "Lucha desigual" y es una sátira violenta contra los especuladores bursátiles, sin conciencia, que disfrazan su personalidad con apariencias sociales. Allí se pinta al desnudo todas las tretas y componendas de que se valen aquellos individuos para la conquista insaciable del dólar.

Este es el programa del Cine Alhambra para mañana, en sus dos secciones.

VIERNES 28

en el SPLENDID

MAX GLUCKSMANN presenta la extraordinaria producción de MACK SENNETT
"MICKEY"
creación de la encantadora MABEL NORMAND
quien en MICKEY rivaliza en comicidad con Chaplin, iguala en trapecio a Hart

14-M

"LA LUZ DE LA VICTORIA".—Monroe Sallisbury, el eminente trágico de la escena americana, presenta "La luz de la victoria" una obra de actualidad, basada en los hechos fidedignos contemplados en los anales históricos de los últimos acontecimientos mundiales, film extraordinario de la casa Universal.

Será estrenado mañana en el Teatro Unión Central.

"INTOLERANCIA", EN MATINEE. — La grandiosa obra de Griffith, "Intolerancia", se pasará mañana en la matinée de los teatros Alameda y Garden.

Creemos de nuestro deber recomendar esta magnífica cinta, que consideramos indicadísima para los niños, ya que su argumento presenta los hechos más notables de cuatro épocas del mundo, resultando por ende, su visión, un espectáculo didactivo, interesante y ameno.

"EL JARDIN DE LA TENTACION", EN EL GARDEN.—Mañana se estrena en la elegante sala del Garden Theatre, la artística pieza, titulada: "El jardín de la tentación", que ha constituído el éxito de la temporada.

OBLEAS LACTOGENINA

10 AÑOS DE EXITO

El medicamento más eficaz para el aumento de la secreción láctea.

Pídalo en las buenas Boticas y donde

A. PENA Y CIA.

UNICOS IMPORTADORES

FARMACIA ESPAÑOLA — AHUMADA 318

13-M

PATRONATO NACIONAL DE LA INFANCIA

"ASILO MATERNAL.—GOTAS DE LECHE.—AJUAR INFANTIL. —COSULTORIOS MATERNALES".

Movimiento habido durante el mes de Abril de 1920:

EN LAS 11 GOTAS DE LECHE:	
Existencia de niños del mes anterior	2,451
Número de niños inscriptos en el mes	375
Total de niños asistidos	2,826
Número de niños retirados en el mes	383
Existencia de niños para el mes siguiente	2,443
Recetas despachadas en el mes	3,171
Inyecciones a luéticas	658
Número de litros de leche consumidos en el mes	21,826 1|2
Número de mamaderas recetadas en el mes	142,997
Número de niños vacunados y revacunados en el mes	223
Número de madres vacunadas y revacunadas en el mes	262
Número de mamaderas albuminosas	1,129
EN EL ASILO MATERNAL:	
Número de madres asiladas con sus niños	50
Número de niños asilados sin sus madres	40
Total de niños asistidos en el mes	90
AJUAR INFANTIL:	
Número de piezas de ropa entregadas en el mes	1,179

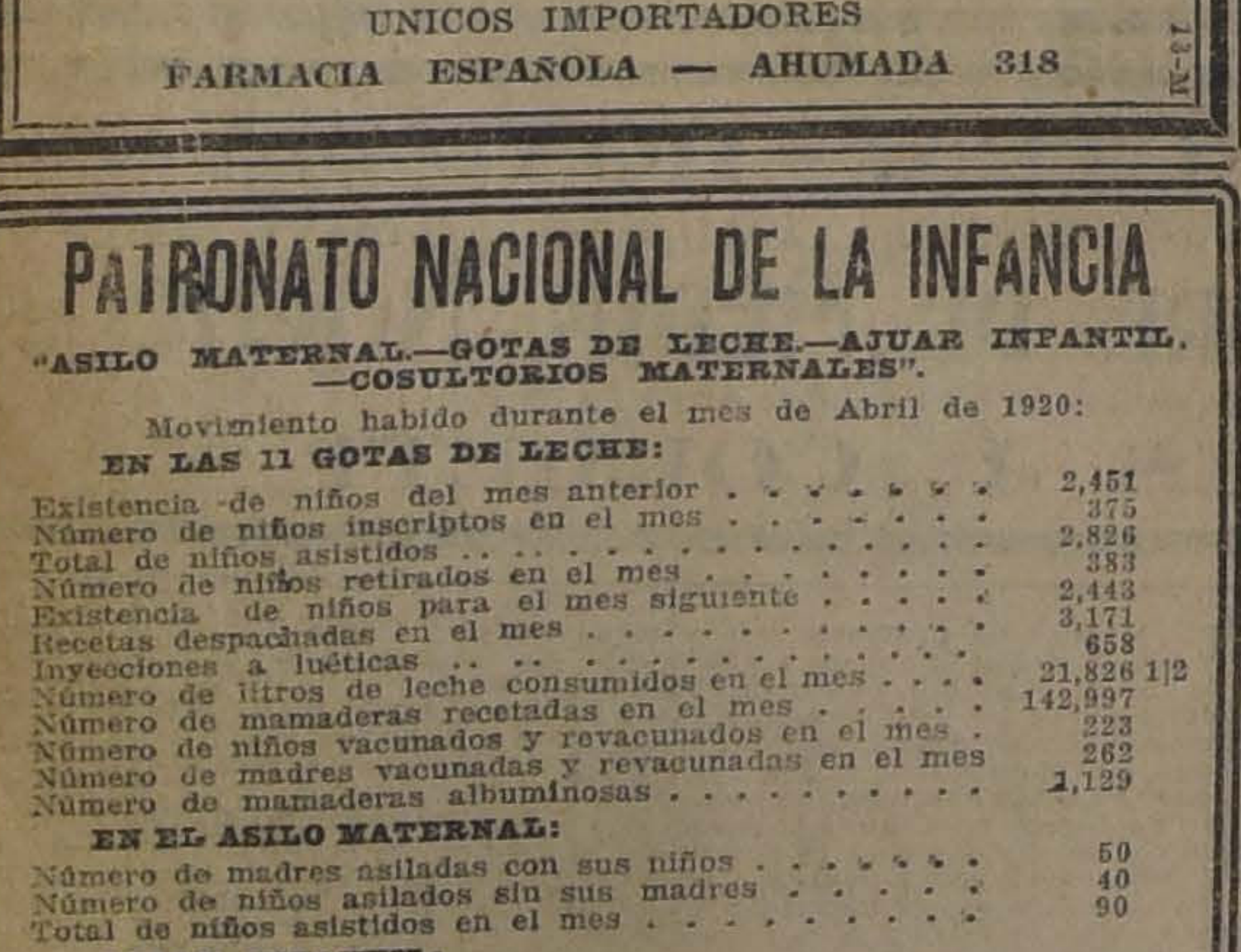

¡NO PIENSE MAS!

Es cosa resuelta y probada hasta el cansancio, no encontrará Ud. mejor lamparilla que la

EDISON

Su economía en el consumo, su gran duración y su bajo precio la han hecho la favorita del hogar.

Usela Ud. una vez y la usará siempre.

International Machinery Co.

MORANDE 520 :-: TELEFONO 1101-1103

HOY- COLISEO NACIONAL- HOY (SUCESIVAMENTE LOS DEMAS CINES)

ESTRENO de la formidable serie de infinitas emociones, de terribles peleas, de luchas cuerpo a cuerpo, de actos de arrojo, de formidables matchs de box, donde actúa el gran campeón del mundo y rey de la elegancia americana: JAMES J. CURBETT como principal protagonista, acompañado de la hermosa CATALINA O'CONNOR, cuyas lindas piernas dieron margen al concurso de "Cine Mundial".

EL HOMBRE DE MEDIA NOCHE

Todo Santiago está de cita para asistir al más grande acontecimiento que registran los anales de la cinematografía serial. La más movida obra folletinesca que ha salido de los grandes talleres de la Universal, el NON PLUS ULTRA de las series exhibidas en el mundo.

EXCLUSIVIDAD DE LA ITALO CHILENA

TEATRO VICTORIA - HOY Especial y Noche ESTRENO SENSACIONAL

Episodios que se estrenan hoy:
1.o ABANDONADO.
2.o ENEMIGOS MORTALES.
3.o APUESTA SENSACIONAL.

EL HOMBRE DE MEDIA NOCHE

Serie en 18 episodios, presentada por la Casa Italo Chilena, la poseedora del famoso contrato WILLIAM FOX.

Todos los episodios son obsesionantes, misteriosos, como un enigma que se cree adivinar pero cuyo significado escapa.

Acompaña al gran boxeador protagonista de la obra,

JAMES J. CORBETT

a través del misterio y de la lucha, la hermosa CATALINA O'CONNOR.

Esta obra culminará, preponderando este año en nuestro ambiente cinematográfico.

Como se sabe, en su desarrollo figuran escenas hermosísimas, matizadas con desnudos eugénicos.

Carmel Myers, estrella que posee el cuerpo más hermoso de las actrices norteamericanas, encabeza el reparto que la interpreta.

"EL HOMBRE DE MEDIA NOCHE". — Con el éxito más lisonjero, se efectuó anoche, en las funciones de tarde y noche del Splendid, la primera función de esta serial, que venía precedida de justa fama de los mejores teatros de Estados Unidos.

Una concurrencia selecta llenaba por completo la sala y debemos dejar constancia que el público asistente acogió con agrado la función aludida. En consecuencia diremos que "El hombre de media noche" ha conquistado su público y que sus demás funciones se verán igualmente concurridas.

"LA LUZ DE LA VICTORIA".—Cada una de las creaciones de Monroe Salisbury, ha constituído un meritorio exponente de arte, pero en esta que anunciamos, Salisbury, se supera a sí mismo.

El argumento de "La luz de la victoria", es de aquellos que gustan desde su principio hasta el fin, por su trama original, por su interpretación y más que todo por el ambiente emotivo en que se desenvuelve.

Se estrenará en el Unión Central el Jueves 13 del presente.

"LA PARLACHINA".— Próximamente se estrenará la más grande de las creaciones de la hermosa Priscilla Dean, y que ha llevado a la pantalla con derroche de detalles, la manufactura Universal.

Después de conocer "Bésame o mátame", "La sublime chacala", "La reina apache" y "La gata salvaje", no hay duda alguna si Priscilla Dean es o no una de las favoritas del público.

El argumento de "La parlachina" está basado en un suceso sensacional ocurrido en cierta ciudad norteamericana.

TEATROS SETIEMBRE Y BRASIL. — "El jardín de la tentación". —En las funciones de tarde y noche se repetirá hoy la película "El jardín de la tentación", que se ha exhibido con llenos completos en estos cines y en el Alhambra.

Esta cinta tiene un argumento eugénico, basado en la pureza moral de los jóvenes. Su protagonista es un joven que tiene el suficiente carácter para resistir todas las tentaciones de la lasciva, y contemplar las más bellas mujeres desnudas solamente con los ojos de arte.

Por razones de ir esta cinta en varios teatros, las funciones del Setiembre empezarán a las 6.5 y a las 9.20 en punto.

LAS FUNCIONES DE MAÑANA EN LOS TEATROS SETIEMBRE Y BRASIL. — Como día festivo, la empresa de estos cines ha confeccionado para mañan programas de atracción.

En la matinée se exhibirá la película de aventuras cow-boys "Ciclón", interpretada por Eddie Polo. Además se dará "La pequeña diplomática", vista infantil por Marujita Rayo de Sol, y el negrito Africa.

En las funciones de tarde y noche se exhibirá la vista Select "Su noche de bodas", interpretada por la actriz Alicia Brady. Esta cinta tiene un tema vodevilesco desarrollado con lujo, entre cuyas escenas mundanas y sociales se asiste a un casamiento de millonarios estadounidenses.

"EL MISTERIO DE LOS 13", SE ESTRENA HOY EN EL POLITEAMA. — En las funciones especial y nocturna estrenará el Teatro Politeama, los tres primeros episodios de la gran serial de aventuras y peligros, titulada: "El misterio de los 13", en la que figura como principal protagonista el querido actor Francis Ford, conocido por "El rey de la bofetada".

Es esta película, como ya lo hemos dicho, de lo más moderno que en este género se ha hecho. Producción recién terminada.

El único país de Sur América que hasta hoy la ha exhibido, es Chile, pues la película ha venido directamente a nuestro país antes de pasar a los demás.

Méritos para triunfar a esta película le sobran. No solamente su argumento de grande interés desde sus primeras escenas, no solamente su presentación y técnica que constituyen lo más moderno y acabado, sino también su interpretación. En el reparto figuran estrellas de valer, actuando en todos los roles. Encabezados y dirigidos por Francis Ford y Rosemary Theby, cada uno de los artistas ejecuta sus papeles con la seguridad y maestría de un viejo soldado. Allí todo está medido y consultado. No hay un sólo detalle que pueda chocar al más entendido.

Para la función de hoy, nos encarga advertir la empresa del Politeama, que las localidades estarán a la venta durante todo el día en la boletería del teatro.

EL ELECTRA ESTRENA HOY LOS TRES PRIMEROS EPISODIOS DE "EL HOMBRE DE MEDIA NOCHE". — Hoy estrenará el Teatro Electra, en sus funciones especial y nocturna, los tres primeros episodios de la serial que tanto interés ha despertado: "El hombre de media noche", película llamada a tener un éxito sin precedentes. Esta obra es interpretada principalmente por el célebre campeón mundial de box: James Jim Corbett, quien en esta cinta encarna el rol de "El caballero Jim"; misterioso personaje que emocinará a la concurrencia. De encantadora "Leading oman", se presenta aquí Catalina O'Connor.

EL HIPNOTISMO EN EL CINE. —De grande interés es la película "La pluma ponzoñosa", que estrena hoy en la especial el American Cinema.

Con la base de un curioso caso de himnotismo y auto-sugestión, la casa World ha tenido un hermoso e interesante argumento, hábilmente desarrollado por la hermosa actriz June Elvidge.

En la nocturna exhibirá este cine la valiosa película Pathé París, titulada: "Mea culpa", por la inteligente actriz Susana Grandais.

EL HOMBRE QUE NACIO PARA LA TROMPADA.— A PROPOSITO DEL ESTRENO DE HOY EN EL TEATRO VICTORIA: "EL HOMBRE DE MEDIA NOCHE". — Tal como es el dicho, los poetas nacen y no se hacen, sucede con James J. Corbett, que nació para boxeador, lo que es muy distinto de hacerse, pues al que nace con un don, nadie podrá aventajarlo con el estudio. Corbett es sin duda uno de los que nació reinando en el ambiente boxeril.

La casa Universal Film de Nueva York, estaba segura de que al contratarlo para una serial, tendría éxito, pues Corbett no sería uno de esos actores que temen a las trompadas, y estaban segurísimos que Corbett pegaría bofetadas bien dadas. Aparte de la elegancia y delicadeza que tiene el gran boxeador para vencer a sus rivales, nunca ataca a traición; siempre da derecho a su rival a defenderse.

La serial que hoy estrena el Teatro Victoria, será sin duda un éxito para el actor, para la casa Italo Chilena, poseedora de la exclusividad de la película, y para el Teatro Victoria.

Los tres primeros episodios que hoy se estrenan se titulan: 1.o Abandonado; 2.o Enemigos mortales; 3.o Apuesta sensacional.

LA EXPOSICION DE FOTOGRAFIAS DE LOS ARTISTAS DE WILLIAM FOX, EN EL TEATRO VICTORIA. — Recientemente ha recibido la empresa del Teatro Victoria una partida de fotografías, directamente de Estados Unidos, de todos los artistas de la casa Fox, que actuarán este año entre nosotros, por intermedio de la Italo-Chilena. El foyer del Teatro Victoria, recientemente arreglado y adornado con esta serie de artistas, presenta un aspecto muy simpático.

TEATRO COLISEO NACIONAL.— Hoy presenta este teatro una película que será, sin duda, un suceso, dada su factura.

Los tres primeros episodios de la serial "El hombre de media noche", la suprema creación del gran campeón de box James Corbett, serán pasados.

Mañana, tres estrenos:

Matinée. — "Un mes a la sombra", por May Allison.

Vermouth. — "El demonio con faldas".

Noche. — "El príncipe de lo imposible".

ESTRENOS DE LA ITALO - CHILENA. — La Compañía Italo-Chilena presentará los siguientes estrenos, durante la semana, en el Teatro Delicias:

Hoy, "Su noche de bodas", por Alice Brady, Select de 1920.

El Sábado, la primera función de "El hombre de media noche", la serie de frac y guante blanco, por Jim Corbett.

El Domingo, estrenará "La crisálida", notable producción de la Select, por Norma Talmadge.

TEATRO ATENAS. — Hoy en la tarde, repite la última creación de Susana Grandais, "Mea culpa".

En la noche, estrena la segunda función de "La lucha por los millones", la serie que puede decirse ha venido a satisfacer todos los gustos entre los amantes del espectáculo sensacional.

GLICO

13-M

ALAMEDA - Noche

Estreno sensacional! SESSUE HAYAKAWA en

SU DEUDA

GARDEN - Noche

La genial estrella MAE MARSH en

El Honor del Sur

GARDEN Y ALAMEDA

Especial:

Intolerancia

FIN.

El Gran REMEDIO UNIVERSAL

Nitro Ozona, Lowe Weissflog, el único comprodabo por medio de la radiografía que cura la tuberculosis (tisis). Pruebas a la vista. Afamado desde 1887. Cura radicalmente: cáncer, gangrenas, sífilis, enfermedades hígado, riñones, del estómago, pulmones, bronquitis, faringitis, asmas, hipetrofia, diabetes, albuminuria, reumatismo, hidropesía, obesidad, raquitismo, epilepsia, aplopegía, anemia, catarro intestinal, desintería, apendicitis, peritonitis, almorranas, fístulas, foruncolosis, heridas, úlceras, tumores, contusiones, quemaduras, picaduras venenosas, enfermedades piel, sangre, enfermedades secretas. Prodigioso en aneurisma, en enfermedades del corazón, cerebro, vista, espina dorsal, etc. Viruela, peste negra, hemorragia, peste bubónica, tifo, pestes y fiebres en general son vencidas a las pocas horas con repetidos lavados intestinales y tomas. Igual tratamiento para demás enfermedades. Catecismo Nitro-Ozona, cnosúltelo todo enfermo, sea cual fuere el mal, encontrará el medio seguro de sanar radicalmente. Remítolo gratis a quien lo pida.

LUIS LOWE

Casilla 882. — Teléfono 1830. — Claras 149. — Santiago.— Droguería Daube y Boticas principales.

Programas de hoy

SPLENDID. — Especial y segunda tanda, "No se pierde quien no quiere", por Olivia Thomas. Primera tanda, "Cárguemelo en mi cuenta", por Margarita Fisher.

UNION CENTRAL. — Tarde nuevo concierto del señor Maurice Dumesnil. Nocturna, la adaptación del famoso drama de Shakspeare, "Romeo y Julieta", intepretado por Francis Bushmann y Berverly Bayne.

SETIEMBRE Y BRASIL. —Tarde y noche, "El jardín de la tentación", vista de desnudos artísticos.

GARDEN. — Especial segunda parte, de la grandiosa producción de David Griffith, "Intolerancia", a las nueve y media obra interpretada por la genial estrella Mae Marsh, "El honor del sur".

ALAMEDA. — A las seis quince final de la obra maestra de Griffith, "Intolerancia", noche, la más reciente creación Sessue Hayakawa "Su deuda".

ALHAMBRA. — Hoy tercera función de "La lucha por los millones".

NOVEDADES. — Especial "El atavismo", por Paulina Frederick. Noche, la superproducción de Griffith "Intolerancia".

IMPERIAL. — Vespertina, "El jardín de la tentación", por Carmel Myers y 100 bellezas, que se repite en la noche.

MUNDIAL. — En sus dos secciones primera función de "La lucha por los millones".

IRIS (Castro 130). — Especial y noche, episodios 4, 5 y 6, (segunda función), de "La lucha por los millones". Protagonistas: William Duncan y Edith Johnson.

VICTORIA. — Especial y noche tres primeras series de "El hombre de media noche".

POLITEAMA. — Especial y noche, primeros episodios de "El misterio de los 13", por Francis Ford y Rosemary Theby.

ELECTRA. — Especial y noche primeros episodios de "El hombre de media noche", por James J. Corbett y Catalina O'Connor.

INDEPENDENCIA. — "Novia rica novia pobre", por Creighton Hale y Emmy Wehlen.

AMERICAN CINEMA. — Especial, "La pluma ponzoñosa", por June Elvidge. Noche, "Mea culpa", por Susana Grandais.

DELICIAS. — Especial y noche, "Su noche de bodas", por Alice Brady.

CHILE. — Noche, función de moda, "Los vaqueros", creación de Roy Stewart.

ATENAS. — Especial, "Mea culpa", por Susana Grandais, noche: "La lucha por los millones" series 4, 5 y 6.

TEATRO COLON. — Plaza Ecuador. — Hoy "El honor del sur", protagonista: Mae Marsh.

Champaña Importada

y CHAMPAÑAS DEL PAIS vende desde una botella

ALFREDO BLANCHARD

VINOS DE TODAS LA PRINCIPALES VIÑAS del país al mismo precio de las viñas.

Calle LA BOLSA 33, frente a la Bolsa de Comercio. - Teléf. 1890

NECESITANSE

Cien metros linea Decauville y un carro volcador

Dirijirse a L. G. G. CASILLA 81 D.

13-M

BRUNA, SAMPAIO & CIA.

Calle Blanco 853 - Valparaíso
Calle Huérfanos 768 - Santiago

OFRECEN

GRASAS y ACEITES

LUBRICANTES

"PANHARD"

Especial para automóviles y botes de motor

ELEGANTE AUTOMOVIL PARTICULAR

turismo, 7 asientos, pudiendo cerrarse completamente. El más barato en plaza; a $ 14 la primera hora; $ 12 la segunda y tercera, y $ 10 las siguientes.

MONEDA 1015, 1er. piso, o Teléf. 1476

INFORMACIONES DEL EXTERIOR

Servicios de nuestros Corresponsales Especiales, vías Eastern y Colón, de "The Associated Press", vía Colón, y de la Agencia Havas

AYER FUE ENTREGADO A LA DELEGACION TURCA EL PROYECTO DE TRATADO DE PAZ PREPARADO POR LOS ALIADOS

Los candidatos alemanes son derrotados en las elecciones en la Polonia ex-alemana

EL GABINETE ITALIANO PRESIDIDO POR EL SEÑOR NITTI RENUNCIA COLECTIVAMENTE

Motiva esta decisión un voto adverso de la Cámara, a propósito de las interpelaciones sobre política exterior

EL TRIUNFO DE LOS REVOLUCIONARIOS MEXICANOS PARECE DEFINITIVAMENTE CONSOLIDADO

Los Estados de Yucatán, Campeche y Chiapas adhieren al movimiento anti-carrancista

SE ANUNCIA EN CONSTANTINOPLA QUE LOS POLACO-UKRANIANOS SE HAN APODERADO DE ODESSA

Deja de existir en Buenos Aires el acaudalado armador don Nicolás Minanovich

GRAN BRETAÑA

LA AMENAZA A LA MARINA MERCANTE BRITANICA

LONDRES, 11. — Hoy se preguntó al Gobierno cuáles son las medidas que piensa adoptar para proteger las industrias navieras británicas en vista de la seria competencia que amenaza a los armadores británicos debido al proyecto de navegación sometido a la consideración del Congreso norteamericano.

El miembro de la Cámara de los Comunes Mr. Houston, que dirige la encuesta, ha solicitado saber si el Gobierno está al corriente de los determinados esfuerzos realizados en los Estados Unidos para crear una poderosa marina mercante cuyo objeto sería proveer a que sus naves se hicieran cargo de todo el comercio de los Estados Unidos, estableciéndose además una legislación proteccionista y derechos aduaneros determinados a destruir la competencia de los buques británicos u otros.

Mr. Bonar Law replicó que el Embajador británico en Washington había recibido instrucciones para enviar copias del proyecto a Londres y que, mientras estas no llegaran, era imposible tratar el asunto.

LA TOMA DE LA ISLA TABOGA POR LOS ESTADOS UNIDOS

LONDRES, 11. — El comunista de la unión coalicionista mayor Lofther preguntó ayer en la Cámara de los Comunes si la atención del Gobierno había sido despertada por las informaciones de que los Estados Unidos se habían apoderado de la isla Taboga, perteneciente a Panamá, con el objeto de erigir en ella fortificaciones y si, en vista del deseo de Gran Bretaña de proteger a las pequeñas nacionalidades, se había formulado alguna protesta ante los Estados Unidos solicitando además que se le indicara si el caso podía ser sometido a la consideración de la Liga de las Naciones.

El sub-secretario de Relaciones Exteriores, Harmsmorth contestó que el propósito de los Estados Unidos, era eregir en la isla Taboga una defensa que protegiera la entrada del Canal pero que una resolución posterior del Gobierno postergaba la realización de ese propósito.

Agregó que, ya que no se le solicitaba, era mejor para Gran Bretaña abstenerse de intervenir.

COMENTARIOS DE "THE DAYLE CHRONICLE"

LONDRES, 11. — "The Daily Chronicle" dice que siente pesar por el hecho de haber sido asignada Trebizonda a Armenia y agrega que Grecia concluyó cláusulas relativas a Turquía, que más bien parecen dictadas por sentimientos de venganza hacia Bulgaria.

UN DESASTRE PARA EUROPA

LONDRES, 11. — "The Daily Chronicle" dice que el aumento del precio del carbón, la disminución constante de la producción, el rendimiento bajo y la medida del aumento de los salarios constituyen un verdadero desastre para Europa.

PRISIONEROS IRLANDESES

LONDRES, 11. — Cuarenta irlandeses, detenidos en la cárcel de Wormwood Scrubs, han sido puestos en libertad.

POLICIAS FUSILADOS EN CORK

LONDRES, 11.— Numerosos policías han sido fusilados en Cork.

EL MATRIMONIO DE LA HIJA DE LORD CURZON

LONDRES 11 — El matrimonio de Lady Cynthia Curzon y Mr. Oswald Mosely, celebrado en la tarde de hoy en la capilla real, asistieron dos reyes, y las respectivas reinas: los de Bélgicas y Gran Bretaña, además de un gran número de distinguidos personajes.

La ceremonia se verificó con gran esplendor, sobrepasando a cualquiera de las habidas en Londres durante varios años.

Los regalos de bodas fueron muchos y de gran valor, siendo necesarios varios de los departamentos más espaciosos de la casa de Lord Curzon para mostrarlos.

La belleza y variedad del "trousseau" ha sido motivo de conversaciones entre las mujeres durante muchos días.

LEGISLACION AEREA

LONDRES, 11.— La Cámara de los Lores adoptó la Ley de navegación aérea firmada en la Convención Internacional que se realizó en París en el mes de Octubre último.

FRANCIA

LA ENTREGA DEL TEATADO DE PAZ A LA DELEGACION TURCA

PARIS, 11.— El Tratado de Paz fué entregado a la delegación turca, en el Misterio de Relaciones Exteriores, hoy Martes a las cuatro de la tarde.

Esta ceremonia ha sido la más sencilla y rápida de todas las formalidades realizadas desde que se inició la Conferencia de Paz, pues la ceremonia, en total, duró cuatro minutos.

DECLARACIONES DE M. MILLERAND

al entregar el tratado de paz a los turcos

PARIS, 11.— El premier M. Millerand, dirigiéndose a la delegación turca durante la entrega del Tratado de Paz, se refirió a la forma en que los turcos habían ingresado a la guerra y agregó que los aliados habían estimado necesario, en la redacción de las condiciones de paz, adoptar algunas garantías, especialmente en lo que se refiere a los Dardanelos y a Constantinopla.

Twefik Pashá, contestando a nombre de los turcos, dijo que la delegación turca se impondría de dichas cláusulas y presentarían las observaciones a que hubiera lugar dentro del plazo concedido.

M. MILLERAND ENTREGA EL PROYECTO ALIADO

a la delegación turca

PARIS 11. — El proyecto del Tratado de Paz de Paz con Turquía, fué entregado a las 4 de la tarde a la delegación turca.

La ceremonia fué presidida por M. Millerand quien, luego que la delegación turca hubo entrado y después que todos los asistentes se hubieran puesto de pie, entregó el proyecto del Tratado a los delegados otomanos recordándoles que deben contestar por escrito en el plazo de un mes.

LA SITUACION DE ARMENIA

PARIS 11. — El maximalismo se extiende rápidamente desde Batum, mientras que Georgia puede transformarse en maximalista de un momento a otro, según lo anuncian informes confidenciales detallados.

Armenia quedará cogida entre el fuego de los turcos y el de las facciones de Azer Baijan. En general se anuncia que la situación es considerada como casi desesperada.

ESPAÑA

EL MINISTRO DEL INTERIOR acepta la renuncia del Gobernador de Valencia

MADRID, 11.—El Ministro del Interior ha aceptado la renuncia del Gobernador de Valencia, en vista de la actitud adoptada por dicho funcionario durante los conflictos socialistas.

LA PESTE BUBONICA A BORDO DE UN VAPOR

MADRID, 11.—Comunican de Santander que el vapor Guillaume llegó a dicho puerto con algunos casos de peste bubónica a bordo.

ENCUENTRO ENTRE ESPAÑOLES y los indígenas marroquíes

MADRID, 11.—El Gobierno, sin suministrar mayores detalles, anuncia que las fuerzas españoles en Marruecos tuvieron un encuentro con los indígenas y hubieron de sufrir algunas bajas.

DIPUTADO CITADO COMO EJEMPLO

MADRID, 11.— Se cita como ejemplo al diputado y periodista señor Romeo, quien decidió donar 500 pesetas como indemnización postal en su distrito.

MANIFESTACIONES FEMENINAS

CARTAGENA, 11.— Ha habido manifestaciones realizadas por mujeres, en vista de la carestía del pan.

APARICION DE UN LIBRO FAMOSO

TOLEDO, 11.—Ha aparecido el famoso vocabulario "Compresionium", cuyo valor es incalculable. El primer libro se imprimió en España en 1475 y en la actualidad sólo existen dos ejemplares: uno en la Biblioteca de la Nación y otro en casa del conde Romana.

NUEVOS NOMBRAMIENTOS

MADRID 11. — El señor Miranda ha sido nombrado subsecretario del Ministerio de Trabajo. El señor Chacón ha sido ascendido al grado de capitán general de la Armada.

EL FOMENTO DEL ATLETISMO EN ESPAÑA

MADRID, 11. —El presidente de la Asociación Atlética Nacional, señor Dato, pidió que se declarara obligatoria la enseñanza atlética en las escuelas públicas, que las reuniones atléticas estuvieran libres de contribuciones y encareció al Gobierno que destinara pronto la suma necesaria para hacer frente a los gastos que demanda la preparación del equipo español a los Juegos Olímpicos de Amberes.

Numerososs atletas se entrenan ya para dichos juegos.

ENSANCHAMIENTO DEL MUSEO DE TOLEDO

TOLEDO, 11. — En breve se ensanchará el museo de Toledo con el objeto de poder colocar en él la magnífica colección de cuadros de pintores del siglo diecinueve, obsequiado por el marqués de la Vega Inclán.

El Gobierno ha obsequiado el terreno en que se construirá el nuevo edificio.

LAS MUJERES DE CARTAGENA PROTESTAN POR LA CARESTIA DEL PAN

CARTAGENA, 11. — Todas las mujeres de la ciudad, tanto las esposas de los obreros como las de los aristócratas realizaron el Lunes una manifestación contra la carestía del pan. El desfile, después de recorrer las calles, se dirigió a la Municipalidad para formular su protesta ante el Alcalde.

INAUGURACION DE UN TRIBUNAL PARA NIÑOS

BILBAO, 11. — Ayer Lunes se inauguró la primera Corte para niños, con asistencia de las autoridades de la ciudad y de la provincia, todas las cuales demostraron el mayor interés.

Los alcaldes de Iugo y San Sebastián, que también estaban presentes, declararon que tenían intención de establecer cortes semejantes en sus respectivas ciudades.

Se ha construído un edificio especial para el nuevo tribunal.

EL GOBIERNO PERDONA A LOS DEUDORES MOROSOS

MADRID, 11. — El Gobierno ha perdonado a todos los contribuyentes que han descuidado de pagar sus impuestos antes de la aprobación del presupuesto y que por ello merecían castigo.

Los que se presenten antes de una fecha determinada verán suspendidas sus multas pero el Gobierno anuncia que, en el porvenir aplicará estrictamente la ley.

SUECIA

DISMINUCION DE LA CRIMINALIDAD

ESTOCOLMO, 11.— La criminalidad ha disminuido en tal forma que se prevee la supresión de varias cárceles.

REDUCCION DEL SERVICIO MILITAR OBLIGATORIO

ESTOCOLMO, 11.— Se proyecta reducir enormemente la duración del servicio militar obligatorio.

EL MOVIMIENTO OBRERO

El Gobierno ordena instruir un sumario para la disolución de la Confederación General del Trabajo

Explicaciones que Millerand da a la prensa acerca de esta medida

Afirma que la Confederación se ha extralimitado de las atribuciones que le señala la ley que autorizó su existencia

Allanamiento de las oficinas de la Confederación General del Trabajo

Impresiones generales

PARIS, 11.— Lo mismo que en los demás gremios, ha sido un fracaso el intento de la Confederación General del Trabajo de empujar a la huelga a los obreros de las empresas de electricidad que surten a París de fuerza motriz y luz.

El acuerdo de huelga fué adoptado anoche, por escasa mayoría, por el Comité Sindical de los electricistas, y contra la opinión de algunos delegados. Sin embargo, esta mañana se vió claramente que el resultado que se buscaba no se había obtenido: todos los servicios continuaron funcionando normalmente, lo mismo que el Metropolitano, los tranvías y los autobus.

"Le Petit Parisien" explica este resultado con la impopularidad del movimiento y por su origen extraño a toda preocupación y a toda idea política superior a la agitación por sí mismo.

Los mezquinos resultados del movimiento han inducido a la Confederación General del Trabajo a buscar el concurso del partido socialista, al cual se había mantenido hasta ahora cuidadosamente descartado, desde hacía años, por las propias organizaciones obreras.

Ha aparecido un manifiesto en que se declara nuevamente que el manifiesto de la Confederación ha sido inspirado por la intención maléfica de Jouhaux, secretario de la Confederación.

Un artículo del agitador Meric

"L'Humanité" publica hoy un artículo firmado por Meric, antiguo colaborador del diario "La Guerre Sociale", conocido órgano anarquista que preconizaba la acción violenta y directa. El articulista incita en vehementes términos a los huelguistas a proseguir el movimiento, p[illegible] expulsar al Gobierno y a las Cámaras actuales. No es dudoso que si este plan de acción es acogido por la Confederación General del Trabajo, ello le hará perder toda consideración, haciendo abortar rápida y definitivamente su tentativa.

Se disolverá la Federación General del Trabajo

Sumario iniciado por el Ministerio de Justicia

El Ministerio de Justicia ha encargado a M. L'Hopiteau que instruya un sumario contra la Federación General del Trabajo, con el fin de proceder a la disolución de este cuerpo.

En conexión con esta resolución, la policía practicó hoy en la tarde un allanamiento en las oficinas de la Confederación General del Trabajo. Se requisó toda la correspondencia. Además fueron secuestrados algunos legajos con documentos.

La resolución de disolver la Confederación General del Trabajo fué apoyada en el Consejo de Ministros, presidido por M. Deschanel, y al cabo de una hora de discusión.

El proceso fué iniciado hoy mismo. Se procederá a la disolución de la Confederación en virtud de los arts. 3.o, 5.o y 9.o de la ley de 21 de Marzo de 1884, que concede a los Sindicatos y a las Uniones de Sindicatos Profesionales, el derecho de estudio y defensa de sus intereses económicos, exclusivamente.

Declaraciones de Millerand

Al salir hoy del Consejo de Ministros, el premier Millerand recibió a algunos periodistas que iban a pedirle impresiones acerca del movimiento obrero.

M. Millerand declaró que la medida tomada contra la Confederación General del Trabajo no había sido dictada en manera alguna por espíritu de vejación.

"La Confederación General del Trabajo, autorizada por la ley— dijo el premier— es reconocida y respetada como un organismo destinado a prestar servicios, pero a condición de que se mantenga dentro de la misma ley que le permitió nacer y la ha amparado: es decir, defendiendo los intereses económicos y profesionales de todos los gremios y corporaciones. Ahora bien, desde hace varios días, sin remontarnos más atrás, la nueva huelga ferrocarrilera estalló inesperadamente y por ningún motivo de reivindicación corporativa, sino el que han confesado los mismos interesados.

"La Confederación, para apoyar el movimiento de los "cheminots", incitó a la huelga a los mineros, a los cargadores de los puertos y a los federados marítimos. Una vez declaradas estas huelgas y en vista de que no producían el efecto apetecido, la Confederación General del Trabajo recomendó ayer por la tarde la declaración de otras huelgas. Persigue, pues, el objetivo de incitar a las corporaciones al paro general, interrumpiendo actividades indispensabels para la vida económica del país y en el momento preciso en que Francia tiene un interés vital en trabajar y producir.

"La conducta de la Confederación General del Trabajo ha sido, por consiguiente, inspirada, no en razón de salvaguardia de los intereses profesionales, sino en un objetivo político: obtener de cualquier manera la supresión del Gobierno y el Parlamento.

"En otros términos, la Confederación General del Trabajo desea imponerse y pretender dirigirse contra los poderes públicos, y para obtener el logro de sus pretenciones, detiene en lo que depende de ella la vida del país, lesionando profundamente sus intereses.

"No ha sido este el fin para que fué hecha la ley de 18 de Abril.

"El Gobierno no pretende en manera alguna atentar contra el derecho sindical o de federación. No. Hoy más que nunca estoy convencido de la necesidad de la organización obrera; pero ésta debe hacerse conforme a la ley, respetando la ley. Nada compromete más a la idea sindicalista que los excesos de la Confederación General del Trabajo.

"Desde hace diez años, la Confederación General del Trabajo pretende, contra la voluntad de la mayoría de sus afiliados, colocarse por sobre la ley republicana, cuando en realidad no tiene mayores otra asociación en este país.

"El Gobierno está además, firmemente decidido a aplicar el programa social que indicó al llegar al poder. Sólo el gobierno permitiría que se tocaran las leyes sociales existentes, entendiendo que debe proseguir, de acuerdo con el Parlamento, despachando las leyes sobre organizac.ón social que tiene en carpeta y las que se han presentado a las Cámaras.

"No puede, pues, haber equívocos ni confusiones sobre el fin y el alcance de la medida, muy simple, por lo demás, que el Gobierno acaba de adoptar, y que no tiene otra significación que la de que la República exige la obediencia a la ley".

El enjuiciamiento de los dirigentes de la C. G. del T.

Anoche se anunció que se iniciaría una información judicial contra los miembros del Consejo Administrativo de la Confederación General del Trabajo, haciendo que se presenten ante el tribunal correccional, bajo la acusación de haber violado cinco artículos de la ley de 1884.

En caso de ser reconocidos culpables, serán penados con una multa.

Las personas contra quienes van dirigidas las inculpaciones son M. Jouhaux, M. Demoulins, M. Laurent, M. Calveriacha y varios secretarios de la Confederación.

DINAMARCA

EL REGRESO DE LITVINOFF

COPENHAGUE, 11. —Los diarios anuncian que Litvinoff, habiendo cumplido su cometido, partirá a Dinamarca.

ALEMANIA

RETIRO DE LAS TROPAS QUE HAY EN LA ZONA NEUTRAL

COBLENZA, 11.— Los comandantes militares aliados han sido informados de que los alemanes están terminando el retiro de la Reichswehr de la zona neutral. Se espera que los franceses también se retiren inmediatamente.

LAS ACTIVIDADES DEL GENERAL MANNERHEIM

BERLIN, 11.—La "Allgemeine Zeitung" dice que el general Mannerheim, que estuvo recientemente aquí, en conexión con el ataque de Finlandia contra Rusia, ha actuado por su propia iniciativa, más que por instrucciones del Gobierno de Finlandia.

SUIZA

LA ACEPTACION DE AUSTRIA, HUNGRIA, ALEMANIA, BULGARIA Y TURQUIA en la Liga de las Naciones

GINEBRA 11. — El corresponsal de la Associated Press ha podido informarse, de fuente muy fededigna que Austria y posiblemente Hungría serán probablemente aceptadas en la Liga de las Naciones, en la primera reunión general que se realizará durante el Verano.

Alemania, Bulgaria y, posiblemente Turquía, serán reconocidas como miembros de la Liga en la segunda sesión, cuya fecha aún no ha sido fijada.

Se informa que Alemania participará de la Conferencia Internacional de Bruselas, en las mismas condiciones que los aliados.

La primera reunión de la Liga de las Naciones, se realizará en Ginebra.

ITALIA

RENUNCIA DEL GABINETE

ROMA 11. — El Gabinete renunció

DECLARACIONES DEL PREMIER NITTI SOBRE POLITICA EXTERIOR

ROMA, 11. — En el discurso pronunciado por el premier Nitti en la Cámara de Diputados, sobre política internacional, después de recordar las últimas discusiones referentes a la solución del problema del Adriático en las que los aliados dejaron plena libertad a Italia para aplicar el Pacto de Londres, declaró que el Gobierno había preferido aceptar los deseos de Sureslavia para continuar las negociaciones directas, esperando que, de ese modo, Italia llegará a una feliz solución del problema.

Añadió que Italia no ve en el engrandecimiento del pueblo vecino un peligro o una amenaza, sino un elemento de equilibrio y paz general.

Al hablar de Alemania dijo que la reunión que se verificará en Spa será de la mayor importancia porque en ella se tratará de aplicar el concepto fundamental de la transformación de la máquina bélica alemana en una máquina de producción pacífica y útil.

Con respecto a Turquía dijo que Italia había rechazado cualquier mandato y que deseaba solamente colaborar con Turquía para el engrandecimiento de sus vastos territorios.

EL PAPA RECIBE A UN OBISPO PERUANO

ROMA, 11. — El Papa recibió al Obispo peruano señor Irigoyen, discutiendo con él la situación política y religiosa de su país y especialmente las diferencias entre Perú, Bolivia y Chile.

EN LA CAMARA DE DIPUTADOS

RESOLUCION ADVERSA AL GOBIERNO en las interpelaciones sobre política exterior

ROMA 11. — La Cámara discutió las interpelaciones sobre política exterior.

El premier Nirri declaró que todo el mundo en Europa tenía su responsabilidad, y que la mayor era la que correspondía a Alemania.

Agregó que Italia consideraba que las conferencias de Spa tendrían una grande importancia política, y permitirían ver entre los compromisos suscritos por Alemania, cuales podrán ser mantenidos.

"Alemania, terminó, — podrá hacer ofertas en globo para las indemnizaciones, que nosotros examinaremos con equidad y sinceridad".

La decisión de la Cámara acerca de las interpelaciones fué desfavorable al Gobierno.

Se considera segura la renuncia colectiva del Gabinete.

LLEGADA DE LOS DELEGADOS SURESLAVOS

ROMA, 11.— El señor Patchitch, jefe de la delegación sureslava que discutirá la cuestión

A PRECIOS MUY EQUITATIVOS
OFRECEMOS
PALAS punta de huevo
PALAS carboneras
AZADONES Anglo Americanos
HACHAS de monte
HACHAS labradoras
MORRISON & CO.
AHUMADA 65, 77 -:- SANTIAGO -:- CASILLA 212

DESGRANADORAS DE MAIZ
"DEERING"
a mano y fuerza motríz, son las mejores
SAAVEDRA, BENARD y Cía.

MY LORD
Cigarrillos hechos
CON TABACO MARYLAND
17-m.

UD. PUEDE
GANAR
100,000

pesos argentinos, o uno de los 6,600 premios restantes, por un total de $ 476,000 argentinos, pero recuerde que para ganar buenos premios en la LOTERIA NACIONAL ARGENTINA, la más equitativa que se conoce, debe encargar los billetes a la acreditada y afortunada Casa E. Turri, Galería Güemes, Buenos Aires. Estos billetes están ya en circulación y el sorteo se verificará en Buenos Aires el

Día 14 de Mayo de 1920

con el siguiente

PROGRAMA DE PREMIOS

1	de		$ 100,000
1	de		$ 20,000
1	de		$ 10,000
3	de	5,000	$ 15,000
8	de	2,000	$ 16,000
22	de	1,000	$ 22,000
54	de	500	$ 27,000
120	de	200	$ 24,000
340	de	100	$ 34,000
2650	de	40	$ 106,000
3400	term.	30	$ 102,000
6600	premios		$ 476,000

El billete ENTERO vale: $ 50 CHILENOS
Cada QUINTO, a $ 12 CHILENOS

Otro sorteo, también en circulación, día 21 de Mayo de 1920, de $ 200,000 argentinos: a $ 100 chilenos el billete entero y a $ 12 chilenos el décimo de billete.

¡IMPORTANTE!—La Casa E. Turri se dedica desde hace varios años a remitir billetes de lotería especialmente a CHILE. Casi la totalidad de los aficionados piden sus boletos a E. TURRI, la Casa preferida: 1.o por ser la Casa más conocida; 2.o porque es Casa con responsabilidad en Argentina y en CHILE; 3.o por ser Casa seria, puntual y discreta; 4.o porque es la única Casa que ha vendido en CHILE el "Millón de Navidad", además de muchos PREMIOS MAYORES en distintas fechas; 5.o porque la Casa TURRI paga inmediatamente cualquier billete premiado de la Lotería Nacional Argentina, adquirido en la misma Casa.

Las remesas, en cancelación de los billetes de Lotería, pedidos, pueden hacerse: por giro postal, letra bancaria, giro telegráfico (Telégrafo Comercial), o, lo que es mejor, tomando una orden de pago en PESOS CHILENOS, sin comisión ni recargo, en la Casa

E. TURRI
SANTIAGO
Pasaje Balmaceda 10, calle Huérfanos, frente a Gath y Chaves.
Casilla 3217. — Dirección telegráfica: "TURRI", Santiago

Tanto a los señores aficionados de Santiago como a los de provincias, ruego EVITEN hacer sus pedidos o comprar billetes de Lotería a personas sin responsabilidad, que podrían sorprender su buena fe, y enviar sus órdenes exclusivamente a E. Turri (Casa Chilena).

ACEITE PURO DE OLIVA

"Ambos Mundos"

EL MAS EXQUISITO DE LOS ACEITES

Se vende en todos los buenos almacenes.

Nota importantísima

El aceite "AMBOS MUNDOS", elaborado en el Bajo-Aragón (España), está absolutamente refinado y exento de acidez; tiene un gusto exquisito y su CALIDAD no puede superarla ningún aceite del mundo.

El aceite "AMBOS MUNDOS" se expende con PESO EXACTO. Es el único aceite que ostenta el PESO en la lata que le sirve de envase.

LATAS DE 1 KILO, 2 KILOS Y 5 KILOS

LA GUERRA POLACO - RUSA

CONVENIO MILITAR ECONOMICO POLITICO

entre Polonia y Ukrania

VARSOVIA, 11.—Una convención militar, económcia y política fué firmada por Polonia y Ukrania antes de iniciar la arremetida hacia Kieff.

Se estima que, según ese acuerdo, los polacos tendrán una salida al mar Negro, lo que, lo mismo que el puerto en el mar Báltico, es uno de los ideales polacos de hace siglos.

LOS POLACOS Y UKRANIANOS

SE HABRIAN APODERADO DE ODESSA

NUEVA YORK 11. — El corresponsal de la Associated Press en Constantinopla anuncia que la Embajada rusa ha recibido un mensaje según el cual los polacos y ukranianos se han apoderado de Odessa.

SIGUE LA ACCION DE LA ARTILLERIA CERCA DE KIEFF

VARSOVIA, 11. —Las fuerzas maximalistas han hecho un alto al este del río Dnieper, en la región de Kiev, donde sigue con furor la batalla de la artillería.

Los polacos han volado con dinamita los puentes que hay sobre el Dnieper, frente a Kieff.

LOS POLACOS OCUPAN A RAYSZEW

VARSOVIA, 11.— Un comunicado anuncia que las tropas polacas ocuparon a Rayszew y que derrotaron a los maximalistas entre Kalenkowiche y el Pripet.

EL AVANCE DE LOS POLACOS HACIA EL MAR NEGRO

LONDRES, 11.— "The Morning Post" anuncia que, según un comunicado procedente de Varsovia los polacos, en su avance, tratan de desembocar al mar Negro.

Pilsuddsky tiene intención de no pasar el río Dnieper.

del Adriático, ha llegado a Pallanza.

El señor Trumbitch, Ministro de Relaciones Exteriores de Sur Eslavia, ha llegado a Milán, en viaje a Pallanza.

◆

POLONIA

DERROTA DE LOS CANDIDATOS ALEMANES

en la Prusia Oriental y Pomerania

DANZIG, 11. —Los candidatos alemanes a la Dieta polaca en los distritos de la Prusia Oriental y de Pomerania que, de acuerdo con el Tratado de Paz fueron entregados a Polonia, sufrieron una descomunal derrota en las elecciones pues solamente lograron obtener tres de dieciocho representantes. La mayoría fué obtenida por los demócratas polacos.

◆

CHECO ESLOVAQUIA

EL RETIRO DEL PRESIDENTE CHECOESLOVACO

PRAGA, 11.— El Presidente checoeslovaco, Masarky, se retirará inmediatamente después de inaugurar el Parlamento.

◆

AUSTRIA

PROCLAMACION DE LA LEY MARCIAL EN LINZ

LONDRES, 11.—El corresponsal de "The Central News Agency" en Viena, informa que, débido a los desórdenes y actos de pillaje que han causado numerosas víctimas, la ley marcial ha sido proclamada en Linz, en el Austria superior.

LOS DESORDENES EN LINZ

VIENA, 11.— Después de una asamblea comunista vérificada en Linz, continuaron los desórdenes. Se hicieron varios disparos, que causaron 2 muertos y 10 heridos. En la noche continuaron los desórdenes. Patrullas recorren las calles.

QUINIENTOS NIÑOS PARTIRAN A INGLATERRA

VIENA 11. — Quinientos niños partirán el 20 del presente con destino a Inglaterra.

◆

TURQUIA

CONFERENCIA DE LOS NACIONALISTAS CON MUSTAFA KEMAL

CONSTANTINOPLA 11. — Los nacionalistas han entablado una conferencia con Mustafá Kemal.

◆

MARRUECOS

UNA COLUMNA ESPAÑOLA ENTRA A MELILLA

MELILLA, 11.—Una columna española, a las órdenes del Coronel Casa de Munt, entró a Melilla después de derrotar a los indígenas, a quienes mataron veinte individuos.

Las pérdidas españolas fueron de veinte askaris heridos.

Dos aeroplanos arrojaron un cincuentenar de bombas sobre las aldeas enemigas.

TRES COLUMNAS ESPAÑOLAS

ocupan unas posiciones moras

MELILLA, 11.—Tres columnas ocuparon pacíficamente varias posiciones moras el Viernes. En la noche fueron atacadas y rechazadas.

◆

ESTADOS UNIDOS

LA MOCION DE PAZ REPUBLICANA ANTE EL SENADO

WASHINGTON, 11. —El propósito de los leaders del Senado al convenir en que se inicie mañana la discusión de la moción republicana es que se adopte, para el Jueves o Viernes una resolución acerca del fin del Estado de Guerra con Alemania.

Los republicanos proyectan mantener la moción en continua discusión hasta que se vote y los leaders de ambos partidos dicen que la discusión no se prolongará mucho.

EL AUXILIO FINANCIERO DEL GOBIERNO A LOS EXPORTADORES

WASHINGTON, 11. —A petición del secretario Houston, quien declaró que si se concedían nuevos préstamos el Gobierno tendría que entrar nuevamente al campo de los empréstitos, se suspendió ayer la ayuda financiera concedida por el Gobierno a los exportadores.

SOLICITANDO AMNISTIA PARA LOS PRESOS POLITICOS

NUEVA YORK, 11. — El comité de los cinco, nombrado por la Convención nacional del Partido socialista reunida en esta ciudad tiene por objeto tratar de alcanzar una amnistía para los presos políticos.

VAPOR PROCEDENTE DE ANTOFAGASTA

NEW ORLEANS, 11. — El vapor "Herakles" llegó a este puerto, procedente de Antofagasta.

COMENTARIOS A LA INVITACION DIRIGIDA POR EL PRESIDENTE WILSON AL PARTIDO DEMOCRATA

WASHINGTON, 11. —El llamado del Presidente Wilson al Partido Demócrata para incluir la cuestión de la ratificación del Tratado de Paz de Versalles en la próxima campaña presidencial ha sido comentado ayer por los miembros de su propio partido, senador Mr. Reed y ex-Ministro de Estado Mr. Bryan, como también por el senador republicano Mr. Johnson leader del grupo de los irreconciliabes del Senado, en la batalla que se libra por el Estado.

Mr. Reed declaró que la solicitud del Presidente de que el Tratado sea aceptado exactamente como salió de Versalles, es el más hermoso proyecto de suicidio político que ha podido verse jamás.

"Con un programa semejante al de la solicitud presidencial, agregó, estimo que perderíamos todos los Estados del Norte y que la firme democracia del sur quedaría quebrantada".

Mr. Jonhson, por su parte, declaró que respetaba la constancia del Presidente en su lucha en favor de una ratificación sin reservas.

Mr. Bryan, afirmó nuevamente su declaración en favor de una ratificación inmediata, por medio de una acción conjunta de los republicanos y demócratas amigos del Tratado, para mantener a este fuera de la campaña presidencial.

FALLECIMIENTO DE UN NOVELISTA

NUEVA YORK, 11.—Se anuncia el fallecimiento del novelista William Dean Howells.

CONSTANTINOPLA SERA OCUPADA PERMANENTEMENTE POR LOS ALIADOS.

WASHINGTON, 11.—El Tratado, que fué entregado hoy en París a los representantes turcos, establece la ocupación permanente de Constantinopla por una pequeña fuerza internacional, aunque la capital queda bajo la soberanía del Sultán.

Fuerzas aliadas semejantes quedarán de guarnición en los estrechos, garantizando el libre paso de los Dárdanelos.

DISCUSIONES DE LA CONVENCION DEL PARTIDO SOCIALISTA.

NUEVA YORK, 11.— La Convención Nacional del partido socialista se declaró contraria a la dictadura del proletariado, al votar en contra de la declaración de principios socialista internacional, presentada por la delegación de Illinois.

El delegado Engdahl, en representación de la facción de Illinois, se declaró en favor de la bandera roja de los socialistas internacionales, protestó de las banderas norteamericanas que adornaban la sala de la Convención, y preconizó el socialismo mundial.

El delegado Ocal, resumiendo la oposición a la proposición de los delegados de Illinois, pidió que se procurará la evolución, por medios ordenados constitucionales y democráticos.

Mr. LODGE PRESENTA LA MOCION REPUBLICANA DE PAZ EN EL SENADO

WASHINGTON, 11.— La moción republicana por la cual se declara terminado el estado de guerra con Alemania y Austria fué introducida hoy en el Senado por el leader republicano Mr. Lodge, quien anunció que mantendría su moción constantemente, hasta que se votara lo que, según se cree, ocurrirá dentro de algunos días.

El leader democrático Mr. Underwood declaró que los demócratas votarán contra la moción.

INSTRUCCIONES DEL PRESIDENTE WILSON

a los oficiales de marina

WASHINGTON, 11.—El Secretario de Marina Mr. Daniels publicó hoy las instrucciones de guerra, hasta ahora no publicadas, dadas personalmente por el Presidente Wilson a los oficiales de la flota del Atlántico, a bordo del buque insignia "Pennsylvania", el 11 de Agosto de 1917.

En ellas les ordenaba "arrojar al viento las tradiciones", "borrar la palabra prudente de su vocabulario" y "ser audaces hasta el último límite del riesgo y del atrevimiento".

Expresa también el Presidente Wilson su descontento con lo poco que se hacía para contrarrestar la campaña submarina alemana. "Quiero, decía, y sé que vosotros lo queréis, sacrificar la mitad de la marina, en unión con Gran Bretaña, para dar fin a ese nido de submarinos; porque, si lo hacemos, la guerra está ganada.

"El Almirantazgo británico había recibido las sugestiones norteamericanas con algo que equivalía a la declaración de que "nunca se había hecho"; y yo creo que nunca se había hecho algo sistemáticamente, del mismo modo que nada se hace ahora".

ALGUNAS DISPOSICIONES DEL TRATADO DE PAZ CON TURQUIA

WASHINGTON 11. — De acuerdo con las disposiciones del Tratado de Paz con Turquía, del que se ha recibido un extracto en esta capital, una comisión internacional, compuesta de representantes de Gran Bretaña, Francia, Italia, Japón, Grecia, Rumania, y también de los Estados Unidos si así lo desean controlará la ciudad de Constantinopla. Bulgaria y Rusia también podrán figurar en la comisión una vez que formen parte de la Liga de las Naciones.

Las principales potencias aliadas supervigilan la ejecución de las cláusulas del Tratado y con el auxilio de las tropas interaliadas, harán que estén vigentes sus disposiciones.

A pesar de que el Presidente Wilson insinuó que la parte noreste de Tracia sea otorgada a Bulgaria, toda la Tracia ha sido entregada a Grecia. Esmirna y su "hinterland" serán entregadas a Grecia que deberá formular un proyecto para su control y la población, después de dos años, resolverá por medio de un plebiscito si continúa en vigencia el Convenio o si el territorio es anexado a Grecia.

Francia renuncia a los mandatos sobre Cilicia y Adalia, reservándose solamente privilegios económicos.

Los mandatos sobre Mesopotamia y Palestina serán entregados a Gran Bretaña y la Siria será cedida a Francia.

Los límites de esos países serán determinados por comisiones especiales.

La solución del problema armenio se dejará para una decisión posterior.

DE NORTE AMERICA

(DE NUESTRO CORRESPONSAL, POR CABLE)

EL ESTUDIO DE LOS PROBLEMAS DEL TRANSPORTE

NUEVA YORK, 11.—De acuerdo con la resolución adoptada por la Segunda Conferencia Financiera Panamericana, de nombrar un comité permanente que estudie los problemas de transporte y haga recomendaciones apropiadas a los gobiernos que las necesiten, para mejorar e incrementar las facilidades comerciales entre las Repúblicas Americanas, el Departamento del Tesoro ha anunciado la selección de dicho comité, que será compuesto de 25 miembros, siendo presidente el Secretario de Comercio de los Estados Unidos y vice-presidente el Almirante Benson, Presidente del "Shipping Board".

EL BARITONO ZANELLI

El barítono chileno Renato Zanelli ha sido contratado para la próxima temporada lírica del Metropolitan Opera House.

AGREGADO COMERCIAL A LA EMBAJADA EN SANTIAGO

Mr. Mac-Queen ha sido nombrado agregado comercial a la Embajada de los Estados Unidos en Santiago.

Partirá próximamente en el "Santa Luisa" a hacerse cargo de su puesto.

NUEVA ALZA DEL PAPEL DE IMPRENTA

El Presidente de la "International Paper Company" ha comunicado a la Comisión Especial del Senado que practica investigaciones acerca de la crisis papelera, que el papel subirá nuevamente de precio el 1.o de Julio.

Desde que la crisis del papel asumió los caracteres angustiosos que todavía persisten sin perspectivas de mejoría, la situación de los pequeños periódicos es de día en día más difícil.

Muchas publicaciones han dejado de aparecer ya, y numerosas otras no tardarán en ser suprimidas.

Los diarios están pagando ahora hasta veintidós centavos por la libra de papel.

DON AUGUSTO BRUNA

A bordo del "Ebro" ha llegado a este puerto el senador chileno don Augusto Bruna, después de un viaje realizado en félices condiciones.

LA SITUACION EN MEXICO

Carranza continúa fugitivo, y es objeto de activas persecuciones de parte de los revolucionarios

El movimiento iniciado en Sonora parece dominar actualmente a todo el país. -- Tres Estados más reconocen el nuevo régimen

LAS FUERZAS DEL GENERAL OBREGON PERSIGUEN A CARRANZA.

EL PASO, 11.—Las fuerzas del general Obregón están persiguiendo al general Carranza y sus partidarios, entre San Marcos y Apizaco, según lo ha anunciado el señor Exequiel Salcedo, miembro del Estado Mayor de Obregón.

LAS TROPAS DEL GENERAL AGUILAR

se habrían pasado a los revolucionarios

VERACRUZ, 11.—Las informaciones llegadas indican que el señor Carranza, cuando huyó de la capital, no sospechaba que las tropas de este distrito le eran desleales, y evidentemente proyectaba sostenerse aquí a la cabeza de las tropas fieles que había enviado a esta ciudad, con anticipación a los últimos sucesos.

Según el diario "El Dictamen", las tropas comandadas por el general Cándido Aguilar, yerno de Carranza, desertaron, uniéndose a los revolucionarios.

Trescientos soldados, empleados federales, funcionarios de aduana, llegaron de Tampico a bordo del vapor "Jalisco", después de que Tampico fué tomado por los revolucionarios.

No hay noticias fidedignas acerca de la situación en el interior. Un destroyer norteamericano llegó ayer, y su comandante cambió visitas con el comandante de marina del puerto.

LOS REBELDES NO DESEAN LA MUERTE DE CARRANZA

MEXICO, 11.— Los leaders revolucionarios declaran que uno de los resultados del movimiento será un cambio radical en la política exterior de México, con intención de fomentar ahora relaciones cordialísimas con todas las naciones.

Los rebeldes desean la renuncia del Presidente Carranza, pero no quieren su muerte.

NUEVOS ESTADOS QUE SE UNEN A LA REVOLUCION

EL PASO, 11. — Un representante del partido liberal constitucional de México declaró que los Estados de Yucatán, Campeche y Chiapas se han unido a la revolución. Confirmó la noticia de que el general Carranza había sido capturado, como también el asesinato hecho por los partidarios de Carranza, en las personas de numerosos políticos.

La capital se encuentra tranquila, y el juego ha sido suprimido.

SE PEDIRA EL RECONOCIMIENTO DEL NUEVO GOBIERNO

WASHINGTON, 11. — Se informa que el Gobierno revolucionario de México ha confiado al señor Emiliano Gómez, agente comercial en Nogales, la misión de pedir el inmediato reconocimiento de ese Gobierno por el de los Estados Unidos.

En la tarde de hoy discutirán este asunto el Presidente Wilson y su Gabinete.

EL GENERAL JACINTO TREVIÑO

es nombrado comandante militar de la capital

MEXICO, 11. —La ciudad está completamente tranquila. Los servicios de agua potable, luz y fuerza funcionan normalmente.

El general Jacinto Treviño ha sido nombrado comandante militar de la ciudad.

El general Obregón dijo a los norteamericanos que habría podido apoderarse de la ciudad una semana antes, pero que había querido dar al señor Carranza la oportunidad de renunciar, para evitar desórdenes y derramamiento de sangre.

Declaró también que había habido muy pocas muertes, en todo el país, desde el comienzo de la revolución.

PROPOSITOS DE LOS REVOLUCIONARIOS

MEXICO, 11. — Todas las informaciones conocidas confirman la aseveración hecha por el general Obregón, respecto a que la revolución se ha llevado a cabo con muy poca lucha.

Los dirigentes declaran que la revolución fué un acto moral, contra una imposición que hacía el señor Carranza de un régimen, bajo su propio candidato a la Presidencia.

Los revolucionarios se han declarado en favor de elecciones libres, tan pronto como sea posible.

El hecho de haberse apoderado de un tren militar del señor Carranza, que llecaba varios millones de pesos, servirá para impedir que sea una realidad la amenaza de escasez de dinero en la capital.

RESISTENCIA OPUESTA POR EL SEÑOR CARRANZA

VERACRUZ, 11. — Según un despacho llegado a esta ciudad, el señor Carranza consiguió romper las líneas de los revolucionarios, habiéndose aproximado veinte millas a Veracruz.

Las informaciones recibidas indican que está haciendo un esfuerzo desesperado en San Marcos, con 4,000 hombres.

Los revolucionarios están comandados por los generales Hill y Treviño.

TROPAS DESPACHADAS CONTRA CARANZA

VERACRUZ, 11. — Han salido de esta ciudad tres trenes cargados con tropas revolucionarias, que serán aumentadas con las movilizadas en Oaxaca y Puebla, para el ataque a San Marcos, donde se dice que se encuentra el señor Carranza, con 4,000 de sus partidarios.

DECLARACIONES DE UN SOBRINO DE CARRANZA

EL PASO. — El señor Sebastián Carranza, sobrino del Presidente mexicano, que se encuentra en esta ciudad, declaró que la caída que sufrió se debía a su política exterior, y, especialmente, a su oposición a los Estados Unidos.

Carranza, que ha sido tesorero general del Estado de Tamaulipas, agregó que "creía que el nuevo Gobierno se aprovecharía de los errores de los anteriores y dedicaría una gran atención al desarrollo industrial y educacional. Cualquiera que haya estudiado a los norteamericanos, terminó, se da cuenta que no desean apoderarse de México.

◆

PERU

EL USO DEL "OVERALL"

LIMA 11 — Con gran éxito se ha iniciado uan campaña en favor del uso del "overall". Los estudiantes de ingeniería, los telegrafistas, los tipógramos y los linotipistas, han adoptado el traje de mezclilla.

Se hace propaganda para que las damas procedan a boy-cotear los vestidos de seda y los paños costosos.

◆

BRASIL

PRESENTACIONES DE CREDENCIALES

RIO DE JANEIRO 11. — Los Ministros de Bélgica, M. Schneider y de Grecia, Stamati, presentaron sus credenciales al Presidente de la República.

◆

URUGUAY

EL APROVECHAMIENTO DE LOS BARCOS ALEMANES CONFISCADOS POR EL URUGUAY

MONTEVIDEO, 11.— Aún cuando no se conoce la intención de la Comisión de Reparaciones aliada, con respecto a los ocho buques alemanes tomados por el Uruguay durante la guerra, la Cámara de Representantes aprobó un proyecto para utilizarlos como transportes comerciales.

Ha sido tomada en cuenta la posibilidad de que los aliados reclamen esos buques, pero los autores del proyecto informaron a la Cámara que, si esto sucedía, no existía el peligro de que esos barcos fuesen tomados antes de terminar sus viajes. La Cámara nombró una comisión para que se haga cargo de su explotación provisoria.

◆

ARGENTINA

LA APERTURA DEL CONGRESO ARGENTINO

BUENOS AIRES, 11. — El Presidente Irigoyen ha fijado el 14 del presente para la apertura de las sesiones del Congreso.

Se anuncia que, entre los proyectos que varios legisladores piensan presentar al Congreso, los hay para evitar las especulaciones, y para castigar a los adulteradores de alimentos.

Se cree muy posible que el Congreso se ocupe de la cuestión del alto precio del pan, limitando la exportación del trigo, como también de la suspensión de la orden que prohibe la exportación del azúcar por cuanto hay exceso de ese artículo.

LA CAMPAÑA CONTRA EL ALCOHOLISMO

BUENOS AIRES 11 — Varias comisiones de funcionarios municipales allanaron anoche diversos domicilios particulares, descomisando una gran cantidad de narcóticos.

También se hicieron requisiciones en los casinos Pigall Armenoville y en el café Mogyama.

Un baile de "Overalls". — Próximamente se dará en esta ciudad un gran baile social, al que todos los concurrentes masculinos se presentarán enfundados en el ya popular traje "Overall".

BUENOS AIRES 11. — **Correspondencias de Hanotaux.** — "La Prensa" publica en su edición de hoy la primera correspondencia de su nuevo colaborador, M. Gabriel Hanotaux.

El almirante Sáenz Valiente rechaza una distinción. — El vicealmirante don Julio Sáenz Valiente publica una carta en que rechaza el título de socio honorario del Centro Naval, fundándos que no le fué discernido por nimidad y en que se ha con igual dignidad al señor F Alvarez de Toledo, que no p ce a la Armada, y que fué, te un breve período, Minist Marina del Gobierno del seño goyen.

BUENOS AIRES 11. —El tamo de los 200 millones. — círculos diplomáticos se a que el Gobierno inglés renu la participación que le corre de en el préstamo de los d tos millones de pesos oro.

Es probable que el Gobier liano desista también debido to obtenido por el emprésti liano en la República Argen

DON NICOLAS MIHANOV

BUENOS AIRES, 11.— Ha d de existir el acaudalado a don Nicolás Mihanovich, que al frente de la conocida casa ra que lleva su nombre.

TARAPACA

(De nuestro corresponsal por telég

IQUIQUE. — **Aprehensión d ladrón.** — A petición del Pr de Policía de La Paz, ayer aprehendido en esta ciudad al dito español José Barboza, llegado de Bolivia a Antofa y a quien se procesa en dich por el delito de hurto.

La aprehensión la efectuó fe de Investigaciones, don Al Román.

Al ser allanado, se encontrar poder de Barboza varias de l hajas que se había robado Paz, cuyo monto está avalua la suma de 110 mil pesos chil

Dichas alhajas fueron depos en la caja de fondos del 2.o gado del Crimen de esta ciudad ra ser puestas a disposición autoridad judicial de Bolivia.

Barboza cuenta veintiocho de edad.

El robo fué efectuado en de una respetable familia b na, en circunstancias que dich milia se encontraba veranean

◆

VALPARAISO

Gas sólo para dos días.—Deb la falta absoluta de carbón, la pañía de Gas ha comunicado clientes que sólo podrá prop nar este combustible hasta dos más.

El carbón que llega al puert tá siendo acaparado por la Em sa de los Ferrocarriles para re rizar sus servicios.

Conferencia en el Liceo.— che se llevó en el salón de del Liceo de Hombres la confe cia anunciada por el profeso tor Koch, asistiendo numero distinguida concurrencia que dió en diversos períodos al co rencista.

Nuevo Liceo de Hombres.— produciendo la más favorable presión el trabajo que se hace instalar un nuevo Liceo de Ho bres en el barrio de Playa An el que vendrá a servir una po ción numerosa y hará que se congestione el actual Liceo, cu salas no son suficientes para ner el crecido número de alum que solicitan su ingreso al esta cimiento.

La idea se aplaude sin reserv se espera que dentro de poco todo terminado para que ella una realidad.

ACEITE DE LINAZA CRUDO

Puro, garantido y de color claro

Listo en Bodega Santiago

SAAVEDRA, BENARD y Cía.

Lotería Argentina

El extracto oficial del Sorteo verificado el 7 del corrien puede consultarse desde hoy en mi Casa de Santiago,

Pasaje Matte 39

Esta Casa paga los premios obtenidos aunque los bole hayan sido adquiridos en otra parte.

HUMBERTO GARCIA S.

SANTIAGO, PASAJE MATTE 39 :-: CASILLA 3834

SASTRES

Se pone en conocimiento del gremio de sastres que la Federación decretó anoche la huelga general. Por acuerd anterior todos los operarios de segunda y tercera categor deben traer sus trabajos a la secretaría para ir en masa devolverlos a las sastrerías.

Todo patrón que acceda a las peticiones de la Federación tendrá su personal.

Se avisa que hay asamblea diariamente, de 9 A. M adelante.

LA COMISION.

Santiago, 12 de Mayo de 1920.

Asociación de Productores de Salitre de Chile

JUNTA GENERAL EXTRAORDINARIA

Conforme a lo dispuesto en los Estatutos, se cita a los señores asociados a Junta General Extraordinaria que tendrá lugar el Viernes 28 del presente, a las 3 P. M., en la sala del Directorio de la Asociación, para someterles el siguiente proyecto de modificación del artículo 6.o transitorio de los Estatutos:

El plazo de dos años que señala el artículo 6.o transitorio de los Estatutos para que los señores asociados queden en libertad de acción, en caso que no se lograse obtener antes la adhesión del 90 por ciento de la producción, se amplía hasta el 30 de Junio de 1921".

Si este proyecto no mereciere aceptación, se pondrá en votación el mismo proyecto reemplazando la fecha de "30 de Junio" por la de "30 de Abril".

Valparaíso, Mayo 11 de 1920.

CARLOS SOUBLETTE,
Gerente.

PROXIMAMENTE Apertura de la Sección de Venta al detalle con precios del por mayor

FABRICA DE ROPA BLANCA

1040 AL 1044 — SANTO DOMINGO — 1040 AL 1044, Frente a la Compañía de Gas

Ropa blanca para señoras, niñitas y guaguas. Ajuares para novias y para guaguas. Ajuares para bautizo. Delantales para colegiales, en blanco y de brin. Blusas de franela para abrigo, modelos de última novedad. Medias de seda y de velo; calcetines para guaguas y niñitas.

Los primeros días liquidaremos a precios de verdadera liquidación una partida de ropa blanca nacional e importada, en piezas sueltas y juegos para novias, compuestos de tres, cuatro y cinco piezas.

Somos fabricantes y nuestros favorecedores obtendrán ventajas de precios por cuanto nuestras mercaderías van directamente del fabricante al comprador.

Muy pronto avisaremos el día de la apertura. - 1040-1044 SANTO DOMINGO 1040-1044

ALUMBRE AL CROMO DE POTASA Y DE AMONIO

A PRECIO FUERA DE COMPETENCIA OFRECEMOS PARA ENTREGA INMEDIATA

DUNCAN, FOX & Co. Bandera 529 - 535

EL SERVICIO FERROVIARIO

DEFICIENCIAS EN EL ACARREO DE LOS PRODUCTOS POR FALTA DE COMBUSTIBLE

Se acepta una propuesta para comprar carbón en Estados Unidos

La situación económica del personal ferroviario

Conferencia del Director General, señor Trucco, con el Ministro de Ferrocarriles

En la tarde de ayer conferenció largamente con el Ministro de Ferrocarriles, señor Malaquías Concha, el Director General señor Manuel Trucco.

En esta conferencia el señor Trucco hizo presente al Ministro que la falta de combustible para los ferrocarriles estaban perturbando en forma seria la movilización de los productos agrícolas.

Sobre este punto, el señor Trucco habría hecho importantes declaraciones, que tendrían relación con la forma en que se está haciendo actualmente el servicio de acarreo de productos.

Al respecto hizo presente que, como la Empresa no tiene reservas de combustible, el servicio de movilización de trenes, hoy por hoy, tiene que efectuarse con el carbón que diariamente se recibe de las minas de carbón.

La gravedad de esta situación se manifiesta, ya que cualquiera circunstancia que paralizara el actual aprovisionamiento de carbón traería como consecuencia inmediata la paralización del servicio de trenes.

El señor Trucco habría manifestado que debido a la escasez de carbón, el acarreo de productos agrícolas, se hace hoy de aquellos puntos más cercanos a los centros de población, a fin de economizar lo posible, el combustible.

En vista de esta circunstancia, el señor Trucco evidenció la necesidad de que se destinara una nave de la Armada para que efectuara el transporte de dichos productos a aquellos puertos donde fuera fácil después la movilización de los mismos a los pueblos del interior.

Sobre este punto, el señor Malaquías Concha manifestó su conformidad de opinión con el señor Trucco y habría manifestado su propósito de influir en este sentido en el Gobierno.

Finalmente, el Director se refirió a la situación del personal de los ferrocarriles haciendo ver la necesidad de mejorarles su situación económica, para lo cual era indispensable la dictación de una ley que les aumentara sus sueldos.

Se nos informó que el Gobierno, a fin de contrarrestar los inconvenientes de la falta de combustible, ha aceptado la propuesta de una compañía americana para proveer a los ferrocarriles de cinco mil toneladas de carbón, que deben llegar a principios del mes de Junio próximo.

Por otra parte, se nos informó que sólo anteayer el Ministerio del ramo había enviado a la Dirección de la Empresa de Ferrocarriles el informe pasado por la Comisión que visitó la II Zona de los Ferrocarriles. Dicho informe se dará a conocer al Consejo Administrativo en la sesión de hoy.

FALLECIMIENTO DE LA PRIMERA HEREDERA

DEL TRONO DE SUECIA

CONDOLENCIA DEL GOBIERNO DE CHILE

S. E. el Presidente de la República ha enviado a S. M. el Rey de Suecia un telegrama de condolencia con motivo del fallecimiento de la princesa heredera del trono.

A su vez, el Ministerio de Relaciones Exteriores ha dirigido una comunicación cablegráfica al Cónsul General de Chile en ese país, señor Ernesto Correa Fontecilla, a fin de que asista a los funerales en representación del Gobierno de Chile.

LA SITUACION OBRERA EN LA REGION CARBONIFERA

LOS OBREROS DE LIRQUEN VUELVEN A SUS FAENAS.— NUEVAS DIFICULTADES EN LOTA

El señor Luis Antonio Vergara ha continuado imponiéndose de los antecedentes para emitir su fallo arbitral cuanto antes, a fin de que los obreros de las regiones carboníferas puedan continuar en sus labores.

El Lunes quedaron finiquitadas las gestiones de arreglo entre los trabajadores y patrones de las minas de Lirquén e iniciaron el mismo día sus tareas.

Esta determinación de los obreros fué originada por una declaración del administrador señor Bjerum, cuyo texto es del tenor siguiente:

"La Administración acepta la vuelta al trabajo de todos los obreros ocupados en el establecimiento hasta el pago último, en la mañana del Lunes, comprometiéndose a obtener para sus operarios la implantación en forma equitativa de las concesiones que para los demás minerales determine el fallo arbitral de don Luis Antonio Vergara."

Los obreros retiraron su pliego de condiciones, al conocer esta declaración y de este modo quedó solucionada en forma breve y rápida la nueva huelga que se había producido en las minas de Lirquén.

Nuestro corresponsal en Concepción nos comunica que circulan rumores de que los obreros de las minas de Lota, han resuelto suspender nuevamente sus labores, debido a desagradables incidencias que se han producido durante los últimos días de trabajo.

Como dijimos en nuestra edición anterior, los trabajadores de las minas de Máfil han declarado también el paro general, presentando un pliego de peticiones.

Hay numerosas familias listas para trasladarse al norte e ingresar al trabajo en otros establecimientos.

CAMPAÑA CONTRA EL ALCOHOLISMO

LABOR DE LOS ESTUDIANTES Y OBREROS

Diversas organizaciones obreras y estudiantiles de esta capital están actualmente empeñadas en una gran campaña contra el alcoholismo.

En la última sesión celebrada por la Federación de Estudiantes de Instrucción Secundaria, se dió cuenta de una invitación del presidente de la Asociación de Educación Nacional, Dr. don Carlos Fernández Peña, para que dicha Federación coopere a la cruzada contra el alcoholismo que próximamente se emprenderá con actividad en todo el país.

Por aclamación se acordó adherir a dicha campaña.

Por su parte, el presidente de la Federación de Estudiantes, don Federico Carvallo, ha recibido el siguiente telegrama de la Federación de Magallanes:

"Punta Arenas, Mayo 5 1920.— Señor Federico Carvallo. — Ahumada 73. — Santiago. — Esta institución acordó, desde el primero de Mayo no permitir internación bebidas alcohólicas. — Olea, por Federación Obrera de Magallanes".

JOVEN COMPETENTE

y con buenos informes para cuentas, facturas y que sepa escribir a máquina, se necesita.

Casa Castagneto

EL PERSONAL DE INSTRUCCION PRIMARIA

SOBRE SU MEJORAMIENTO ECONOMICO

Gestiones de la Liga del Magisterio Primario ante el Ministro del ramo

Ayer se acercó al Ministerio de Instrucción, la comisión nombrada por la Liga Nacional, con el objeto de manifestar al señor Ministro el apoyo que el Magisterio Primario del país, prestará a la petición de un 30 por ciento de aumento sobre los sueldos fijos, hecha por el señor Inspector General.

Expresó la comisión que, dada la enorme carestía de la vida, vería con agrado que el señor Ministro inspirándose en el bien que merece el profesorado, elevara en un 10 por ciento la petición formulada por el señor Inspector.

El señor Ministro manifestó a la comisión que estudiaba ya el problema con el señor Ministro de Hacienda y que una vez resuelta la parte financiera del asunto elevaría al Congreso en Junio próximo el mensaje respectivo.

En cuanto a la obligación escolar, el señor Ministro manifestó estar convencido que la ley se dictará en el presente año.

Por su parte, la Federación de Profesores de Instrucción Primaria, ha dirigido al señor Bermúdez una comunicación solicitando del Ministerio, la ayuda necesaria para convertir en realidad la plausible iniciativa del señor Inspector General.

Si bien es cierto, dice la nota, que la aprobación de una ley de gratificación demandaría un crecido gasto al Erario nacional, no es menos exacto que con ella se remediarían grandes males y se haría al fin justicia al maestro, que desde hace mucho tiempo viene esperando del patriotismo y buena voluntad del Gobierno una ley que lo saque de la postración económica en que se encuentra.

Protección a los animales

Inauguración del carro ambulancia

El Jueves, a las 10 de la mañana tendrá lugar, la entrega oficial que hace la Sociedad Protectora de Animales "Benjamín Vicuña Mackenna", de su primer Carro Ambulancia a la ciudad de Santiago.

Este Carro que es lo más moderno y concluído que se ha hecho en el país por los talleres "Ledermann", reune todas las condiciones más indispensables para el buen servicio a que está destinado. La Protectora de Animales no ha escatimado sacrificio para entregar a la ciudad una Ambulancia que hará honor a la capital de la República. Su costo asciende a $ 8,500.

Para su inauguración se invitará especialmente al Intendente de la provincia, señor Subercaseaux, al Alcalde y demás autoridades. También ha ofrecido asistir la socia benefactora de la Sociedad, señora Luisa S. de Cousiño y don Luis Cousiño S.

Aprovechando la fiesta del Jueves, a la cual se ha invitado a varias escuelas públicas, se darán dos premios a los chicos Hernán Luis Reyes y Arturo del Carmen Vera, muchachos del bajo pueblo que realizaron un hermoso acto de altruismo comprando, con su propio dinero, una buena cantidad de pasto para dar de comer a una mula de la Policía de Aseo que fué atropellada en días pasados por un carro de la tracción eléctrica. A los muchachos Vera y Reyes, por encargo del presidente de la Protectora, señor Alberto García Vidaurre, quien presenció la escena conmovedora que narramos, ordenó a la Secretaría de la Sociedad que comprara desde luego dos trajes para los niños, sus zapatos, cuellos y demás prendas de vestir para que se presenten a la fiesta del Jueves. La Protectora hace las diligencias necesarias, con los padres de los niños, para encargarse ella de la educación de estas dos criaturas.

La Flor de Cabañas

CIGARRILLOS

Habanos Extra finos.

17-m.

EL USO DEL "OVERALL"

Ha sido acogida con entusiasmo por los empleados municipales, la idea de la adaptación de un traje diario de costo reducido, a estilo del "Overall".

Ayer mismo a última hora, circuló entre ellos un convenio escrito para llevar a cabo esta oportuna idea de economía, el que fué suscrito por todos aquellos que alcanzaron a imponerse.

Han acordado reunirse muy pronto para cambiar ideas al respecto.

El personal de empleados de la Fábrica Nacional de Vidrios, incluso los jefes, han acordado también, usar como traje diario el "Overall".

Como ya se ha iniciado en Santiago esta costumbre, no han tenido inconvenientes en aceptar la idea, los jefes y empleados que in continuación se expresan:

Señores: José María del Pozo O., administrador; Julio Malengreau, director técnico; señor Bernardo Grossding M., contador y los empleados de la administración, señores: Arturo Morales, Jorge Astete, Ramón Ramírez S., Arturo Carmona, Alejandro Villarroel, Victorino Barrientos, Manuel Guerra G., Hernán Acevedo V., Alejandro Sullivan, Joaquín Manubens S., Artemio Alvarado G., Carlos Berríos, Enrique Burgos, Manuel Armijo G., Carlos Armijo G., Julio Cotapos, Tito Roiron Eduardo Araya, Miguel Lizana, Isidro Sepúlveda, Eduardo Villarroel y Federico Santa Cruz.

Consejo de Estado

El Viernes próximo celebrará sesión el Consejo de Estado.

Empleados de zapaterías

Plausible actitud de los dueños de estos establecimientos

Los dueños de las zapaterías que funcionan en las calles de 21 de Mayo, Puente y una parte de la de San Pablo, accediendo a una justa petición formulada por su personal de empleados, han acordado cerrar sus establecimientos diariamente a las 7 de la noche, a excepción de los días Sábados que cerrarán a las 9 P. M.

Este acuerdo ha sido firmado por las siguientes casas: S. Arretz, A. Martorell, L. Zúñiga, E. Anad, P. García, V. del Valle, F. González, Francisco Aresti, J. I. Pérez, J. Aguiar, Villanueva y Cía., F. Uribe, J. M. Cisterna, J. Palon, A. Romeo, R. Pérez, Corina G. de Peña y varias otras casas comerciales en el ramo de zapatería.

La acción de los comerciantes es digna de aplausos y de ser imitada por las demás en esta capital, ya que con ella, aliviarán el trabajo a su personal.

REMITIDO

Valparaíso, Mayo 11 de 1920.

UN CONSUL BIEN INFORMADO

El Cónsul de Cuba, con fecha 5 del actual, en "El Mercurio" de Santiago, y el 6 en el de Valparaíso, refiriéndose al precio de la azúcar cruda, dice:

"Yo puedo afirmar teniendo a la vista la cotización oficial del azúcar procedente de mi país, que ese artículo **jamás ha alcanzado** el precio de 12 centavos a bordo en la Habana y que durante el mes de Marzo se ha sostenido a 10 centavos a bordo en la Habana y que en los actuales momentos si se preguntara por cable a la Habana, se podría ver que no ha llegado a ese precio."

Citado al Ministerio de Hacienda, el Jueves próximo pasado, al entrar a la sala del señor Ministro, salía el señor Cónsul, rogué al señor Oyarzún lo hiciera llamar, pues deseaba que presenciara nuestra entrevista, deseoso que me diera la oportunidad de poderlo rectificar con sus propios medios.

Le pregunté ante el señor Ministro y ante el señor Ismael Huidobro por el precio de la azúcar cruda a bordo Habana, y dijo ser 10 centavos.

Le manifesté que pudiendo traer en el "Renaico", me diera el nombre de una de las principales casas azucareras de la Habana, para cablegrafiarle a primera hora del día siguiente, me dijo me dirigiera a GALBAN, HABANA.

El Viernes próximo pasado a primera hora, envié el siguiente cable:

"Valparaíso, Mayo 7 de 1920.
" —Galban.—Habana.— Necesitamos precio tres mil toneladas
" azúcar cruda, polarización 96
" bordo ésa embarque fines Junio, pago intermedio National
" City, referencias Cónsul Amenábar, contestación pagada.

REFAZUMAR."

Del que recibí ayer la contestación siguiente:

"Habana 9 de Mayo de 1920.
" —Refazumar.— Valparaíso. —
" Con una oferta a firme podemos
" probablemente, comprar a 20
" centavos por libra, libre a bordo, sin flete ni seguro.
"Exigimos crédito de Banquero confirmado antes de que se
" ejecute el pedido.
"Los tenedores están firmes,
" esperando precios mejores dentro de poco.

GALBAN."

Con lo expuesto, el Gobierno y el público juzgarán el grado de veracidad que merecen las informaciones del Cónsul de Cuba.

En el caso presente su cotización resulta errada en la insignificancia de ciento por ciento, pues habló de 10 centavos oro americano libra, siendo el precio verdadero 20 centavos.

MIGUEL MOREL C.

Gerente de la Compañía de Refinería de Azúcar de Viña del Mar.

LOS SERVICIOS DE AVIACION

DISPOSICIONES DEL REGLAMENTO ORGANICO DE LA ESCUELA DE AERONAUTICA MILITAR

Se establece la Escuela de Mecánicos y Talleres

Condiciones necesarias para el aprendizaje

Se sabe que el Gobierno ha dictado recientemente el reglamento orgánico de la Escuela Aeronáutica Militar, reglamento que determina el objeto y organización de dicha Escuela; las funciones del comando, de los oficiales de planta, de los profesores, de los objetivos de la institución y de sus relaciones con las reparticiones o servicios o unidades que envíen alumnos.

Según este Reglamento, la Escuela constará de tres secciones: Plana Mayor, Escuela de Aviación y Escuela de Mecánicos y Talleres.

La Plana Mayor tendrá como dotación, entre otros, un teniente coronel o mayor antiguo, Director y un mayor o capitán piloto-aviador militar, sub-Director, un capitán o teniente 1.o aviador militar, ayudante, a cargo de la 1.a Sección.

La Escuela de Aviación tendrá un capitán piloto aviador militar, comandante de la Sección; tres capitanes, o tenientes pilotos aviadores militares; 1.o mecánico; 1 mecánico 2.o, tres sargentos 1.os pilotos militares y demás personal necesario para el funcionamiento de esta Sección.

Por su parte, la Escuela de Mecánicos dispondrá de un capitán o teniente primero piloto aviador militar (comandante de la Sección); un sargento primero electricista; seis mecánicos y un numeroso personal a cargo de las diversas reparticiones.

Los pilotos militares son los instructores prácticos de aeronáutica en conformidad a los programas de la Dirección. Además, tienen las atribuciones y deberes de los comandantes de compañías, baterías o escuadrones.

La Escuela de Aviación está destinada a la enseñanza práctica de los oficiales alumnos, dividiéndose en tres subsecciones, de las cuales la primera se denominará de pilotaje; la segunda, de especialización y la tercera de Aplicación.

Ingresarán a la Sub-Sección de Pilotaje todos los oficiales alumnos nombrados tales por el Supremo Gobierno; a la Sub-Sección de Especialización ingresarán los oficiales alumnos, después de terminado satisfactoriamente su curso en la Sub-Sección de Pilotaje y por ahora los pilotos aviadores que ingresen a la Escuela para hacer un curso de repetición; y finalmente a la 3.a Sub-Sección ingresarán todos los pilotos que hayan obtenido buen resultado en las pruebas de la 2.a Sub-Sección a fin de que perfeccionen sus conocimientos para el conveniente empleo de su aparato en campaña.

La dirección de los diversos cursos será la siguiente: pilotaje, 4 meses; especialización, 2 meses, y aplicación, 4 meses.

Se dispone, además, para ser alumno, que el aspirante tenga entre otros, los siguientes requisitos: ser oficial de guerra del Ejército o la Armada, o Ingeniero de esta última, ser soltero, no mayor de 30 años de edad y de un peso máximo de 75 kilos; tener las aptitudes físicas necesarias para el servicio aéreo y haber sido aprobado en el examen de admisión que tiene por objeto seleccionar a los alumnos usándose la enumeración del 1 al 10 para calificar el resultado, siendo suficiente la nota para ser aceptado.

Se harán vuelos de observación en aeroplanos o globos, durante los cuales deberán confeccionar un croquis sencillo.

Anualmente en la época que fije la Dirección de la Fuerza Aérea Nacional se organizarán cursos de oficiales observadores, los que sin dejar de pertenecer a sus unidades deberán concurrir al aeródromo militar los días y horas fijados por el Director de la Escuela, con el equipo y útiles necesarios para los ejercicios aéreos.

EL PERSONAL DE LOS FERROCARRILES

SE CONSTITUYE LA ASOCIACION FERROVIARIA

El Comité inicia las labores.—Conferencia con el Ministro del ramo y con el Director General, señor Trucco

El Comité que designaron los empleados ferroviarios en la asamblea verificada el Sábado en los salones de "El Mercurio" para trabajar por el bienestar del personal, ha iniciado sus labores con el interés que la causa requiere.

En efecto, en sesión celebrada el Lunes último, se trataron los puntos más interesantes del programa en forma que augura éxito en los trabajos que se le ha encomendado.

Al abrirse la sesión, el presidente concedió la palabra al delegado señor Carlos Villalón Lillo, quien disertó sobre la importancia de la unión de todos los empleados de la Empresa.

Terminó proponiendo que la sala pasara a ocuparse primeramente de la creación de la Asociación de Empleados de los Ferrocarriles del Estado y después del memorial que deberá presentarse a la Superioridad para el mejoramiento de aumento de los sueldos.

Se formularon por los delegados diversas indicaciones en orden a solicitar el 50 o 60 por ciento, general para todos, a mayor sueldo, menor aumento, mínimo de renta con aumentos progresivos y solamente la gratificación que consulta el presupuesto para el presente año. Puestas en votaciones las diversas indicaciones, fué aprobada por la casi mayoría de los votos la fórmula a mayor sueldo menor aumento, por considerársele la más equitativa, pues son precisamente los empleados de los grados inferiores los que sufren las peores consecuencias con la carestía de la vida. A continuación se aprobó la siguiente norma de porcentajes propuesta por el delegado de la tercera zona, señor J. Pardo: para el grado 1.o y 2.o, el 20 por ciento; 3.o y 4.o, el 30 por ciento; 5.o, 6.o, 7.o y 8.o, el 50 por ciento; 9.o y 10.o el 55 por ciento; y 11.o y 12.o, el 60 por ciento, designándose a los señores Carlos Villalón, Manuel Rodríguez y Santiago Melo para que redacten el memorial en que se pedirá el aumento indicado.

Puesta en votación la indicación formulada para fundar la Gran Asociación de los Empleados de los Ferrocarriles del Estado, fué aprobada en medio de grandes aclamaciones, nombrándose para su organización y estudio, los respectivos comitées.

La comisión de estudio designada deberá redactar el estatuto de la Asociación y practicar los estudios necesarios para solicitar el despacho de los cuatrienales, la creación del Departamnto del Bienestar del Personal; la reforma de la ley de jubilación y accidentes del trabajo, ascensos y demás temas propuestos a la Mesa.

El comité volverá a reunirse el Martes próximo, a las 6.30 P. M., con el objeto de imponerse de los estudios practicados por las diversas comisiones, y fijar el día en que se citará a junta general para imponer al personal de los diversos trabajos realizados para su deliberación.

Visita al Director General de los Ferrocarriles

En la mañana de ayer, el comité directivo y los delegados de las diversas zonas solicitaron una entrevista del señor Director General de los Ferrocarriles del Estado, con el objeto de imponerlo de la fundación de la Asociación de los Empleados Ferroviarios y los fines que ésta persigue. Recibidos por el señor Trucco, el señor Carlos Villalón, interpretando el sentir del comité, expresó al Director General en términos claros y precisos, el objetivo de la Asociación de Empleados, que no era otro que el de obtener el mejoramiento económico del personal, en atención al enorme encarecimiento de los medios de subsistencia, que no guarda relación alguna con la escasísima renta de que en la actualidad gozan los empleados de la Empresa, especialmente los del grado 5.o al 12.o, cuya situación es por demás aflictiva.

A su vez, el Sr. Trucco expresó que tanto la Dirección General como el H. Consejo de Administración, habían ya dado principio al estudio de muchas de las peticiones que formulaba ahora el personal, y que algunas de ellas habían sido resueltas, y sólo faltaba la aprobación del presupuesto para llevarlas a cabo. El Director General respecto al aumento de los sueldos solicitado por el personal en la actualidad, lo estimó de toda justicia, agregando que la gratificación de $ 41 para cada empleado, consultada en el presupuesto de este año, si bien no consultaba las verdaderas necesidades del personal, era lo único de que pudo disponer, dentro de los medios con que contaba la Empresa en el momento de formular su presupuesto.

Refiriéndose a la Asociación de Empleados de Ferrocarriles, expresó que, como sus fines llevaban en vista los buenos propósitos manifestados, no podía menos que desearle éxito.

Terminó manifestando que, tan pronto se pusiera en sus manos el memorial de peticiones que formulara la Asociación, se haría un deber de patrocinarlo ante el Honorable Consejo y el Supremo Gobierno, tomando para ello todo el interés que le merecieran estas peticiones.

Con el Ministro de Ferrocarriles

La misma delegación formada por los señores Carlos Villalón Lillo, Julio Peña Labbé, Armando Venegas, Estanislao Pardo, Fabricio Perca, Manuel Rodríguez, Julio Hiremans, y Manuel Lagunas, horas después fueron recibidos por el señor Ministro de Industria y Obras Públicas, don Malaquías Concha, quien una vez impuesto del objetivo de esta visita, que no era otra que imponer al señor Ministro de los fines que perseguía esta Asociación de Empleados de los Ferrocarriles, tuvo palabras de aliento para los delegados en orden a propiciar tanto el mejoramiento de sus sueldos como las reformas en los reglamentos y leyes en la parte que no contemplan las fundadas aspiraciones del personal.

Puso término el señor Ministro a la entrevista proponiendo a su vez que en el memorial que los empleados presentarían a la consideración del Supremo Gobierno, debía incluirse también la petición referente a la reforma de las leyes sobre jubilación, pues en las Cámaras había un proyecto suyo sobre esta materia que consultaba ampliamente las aspiraciones del personal.

Despedida a los delegados

En la estación de Alameda se congregó un numeroso grupo de empleados quienes, en unión de todos los miembros del Comité, fueron a despedir a los delegados de las diversas zonas de la Empresa, que regresaban a sus reparticiones.

MAISON de Representations

Demande dactilographe connaissant la correspondance Française et Espagnol.

Albert Loustalot
NUEVA YORK 71
(A coté de la Bourse)

Casa de Representaciones Farmacéuticas

necesita vendedor, joven y activo, conociendo el francés de preferencia.

Albert Loustalot
NUEVA YORK 71
(Al lado de la Bolsa)

URODONAL y la Gota

Reumatismos
Gota
Arenillas
Ciática
Arterio-Esclerosis
Obesidad

Hors Concours
San Francisco 1915

El URODONAL disuelve el ácido úrico, el cual es el verdadero verdugo del gotoso.

OPINIÓN MEDICAL:

Con gusto hago constar que he comprobado la incomparable eficacia del **Urodonal** sobre un enfermo atacado de gota artritica deformante incurable. Hasta áquel momento ningún remedio habia sido capaz de aliviarlo ni mejorar su estado; gracias al **Urodonal** mi cliente esta ahora entusiasmado por los resultados logrados; yo mismo me he persuadido á preferirlo á todos los demas remedios indicados para esa enfermedad.

Dr Lamberto Pisani,
Médico en Montebello (Pavia)

Establecimientos Chatelain, 2, rue Valenciennes, Paris.
Concesionario para Chile: Am. Ferraris, 1295 Compañía, Santiago

LA CARESTIA DE LA VIDA

CONTINUA EL MALESTAR POR EL ALZA DE ALGUNOS ARTICULOS DE PRIMERA NECESIDAD

La difícil situación de los empleados

La reunión de anoche de la Liga de Defensa de Comerciantes

En la última sesión celebrada por la Sociedad Unión Comercial, uno de los directores interrogó al Presidente, si en la Cámara de Comercio había tenido eco el alza desconsiderada de los artículos de consumo y en particular del azúcar, y con tal motivo se produjo un interesante debate en que se hizo ver que esta situación era resultado de la especulación, y la conveniencia de que el Presidente plantee esta cuestión en la Cámara de Comercio de Chile.

El señor Presidente puso de manifiesto la conveniencia de estudiar detenidamente este problema y de presentarlo en seguida a la consideración de la Cámara de Comercio.

En vista del alza desmedida de los artículos de consumo, se acordó citar a la Comisión Especial encargada de estudiar la formación de una cooperativa, para que estudie con empeño la fundación de un establecimiento de esta naturaleza entre los miembros de la sociedad, que les procure los artículos a precios razonables.

Esta comisión fué integrada con los directores, señores Julio Prado Amor y Guillermo Tagle Alamos.

De todas partes nos llegan procedentes, labor tendiente a producir da de los artículos de consumo, y muchos van siendo los empleados que solicitan aumento de sus sueldos para afrontar la crisis económica.

Los oficiales y tropa del Cuerpo de Carabineros gozan de exigua remuneración de sus servicios, y hacen ver que el sueldo de $ 100 que gana un soldado de este cuerpo no alcanza para subvenir a sus necesidades más indispensables.

Por su parte, los empleados de la Empresa de Agua Potable, han elevado a la Dirección de ella, una solicitud en que piden aumento de sus sueldos, fundándose en la actual carestía de los artículos de consumo.

Acompañan en su petición un cuadro comparativo de los precios de los artículos de primera necesidad en los años 1914 y 1920, que publicamos a continuación:

ARTICULOS:	Unidad	Año 1914	Año 1920	% de aumento
Carne de 1.a de buey	Kilo	$ 1.60	$ 2.40	50
Carne de 2.a de buey	"	1.20	1.80	50
Grasa	"	1.80	3.60	100
Manteca	"	2.00	4.60	103
Charqui	"	2.55	6.60	150
Frejoles caballeros	"	0.35	0.60	75
Frejoles coscorrones	"	0.40	0.65	60
Garbanzos	"	0.45	1.20	170
Lentejas	"	0.40	1.20	200
Arvejas	"	0.20	0.60	200
Chuchoca	"	0.35	0.80	110
Harina de 1.a	"	0.30	0.80	160
Fideos	"	0.60	1.00	70
Arroz de 1.a	"	0.95	2.20	105
Café Costarrica	"	3.00	5.50	160
Café Guayaquil	"	2.50	4.50	95
Aceite	"	2.40	3.50	45
Mantequilla	Libra	1.40	2.80	100
Papas domas	Saco	13.00	28.00	120
Papas amarillas	Kilo	0.10	0.20	100
Azúcar pancitos	"	0.80	2.40	200
Azúcar granulado	"	0.70	2.00	190
Carbón de espino	Saco	6.00	14.00	130
Carbón blanco	"	3.50	8.00	125
Leña de espino	"	2.80	5.00	90
Leña blanca	"	2.00	3.40	120

La Liga de Defensa de Comerciantes

Presidida por don César A. Rossetti, anoche celebró sesión la Liga de Defensa de Comerciantes. A esta reunión fueron invitados especialmente numerosos delegados de las distintas sociedades obreras de la capital, a fin de tomar algunos acuerdos relacionados con el abaratamiento del azúcar, cuyo precio en los días actuales, es por demás elevado.

Después de haberse cambiado diversas opiniones al respecto, las delegaciones obreras manifestaron su aplauso a la labor desplegada por la Liga de Defensa de Comerciantes, labor pendiente a producir el abaratamiento del azúcar sugiriendo a los Poderes Públicos la expropiación de este artículo existente para ser revendido a los comerciantes minoristas, con una utilidad no mayor de un 5 por ciento.

Finalmente, se acordó citar nuevamente a todas las sociedades obreras y centros políticos, a una nueva reunión que se llevará a efecto el Martes próximo a las 8 y media de la noche, en el local de la Liga, calle Bandera número 848.

MINISTRO DE LA CORTE DE APELACIONES

AUN NO SE HA DICTADO EL DECRETO DE NOMBRAMIENTO

Hace más de una semana el Consejo de Estado formó terna para la provisión del cargo de Ministro de la Corte de Apelaciones de Santiago.

No obstante, hasta la fecha, el Gobierno no ha designado la persona que ha de desempeñar dicho puesto.

Ayer se nos informó, de fuente autorizada, de que en el Consejo de Gabinete que se celebrará probablement hoy, se resolverá en definitiva este asunto.

Acercamiento greco-chileno

Hoy, se llevará a efecto en una quinta de Renca, el paseo campestre que se ha organizado en honor de don Teodoro Panussis, por su labor desplegada en pro del acercamiento comercial e intelectual entre Chile y Grecia.

El gremio de sastres

Por acuerdo de la Federación de Sastres, anoche se decretó la huelga del gremio, en vista de que los patrones no accedieron al pliego de peticiones presentado por la mesa directiva.

En la sesión que celebró anoche la Federación, acordó que todos los operarios de segunda y tercera categorías deben dejar sus trabajos en la secretaría para ir en masa a devolverlos a las sastrerías.

Hoy en la mañana, con el fin de tomar diversos acuerdos relacionados con la huelga, se efectuará en la Federación de Sastres una importante reunión.

SOMBREROS

GRAN SURTIDO DE SOMBREROS MODELOS ADORNADOS y HORMAS

Moneda 880

LAS NUEVAS UNIDADES DE LA ARMADA NACIONAL

SE DESIGNA EL PERSONAL QUE IRA A GRAN BRETAÑA CON EL OBJETO DE TRAERLAS AL PAIS

Como comandante en jefe de la flota vendrá el Almirante Gómez Carreño

Lista completa de los jefes y oficiales que partirán próximamente a Europa en el transporte "Angamos"

El Gobierno gestiona la adquisición del acorazado "Cochrane" y de 50 submarinos

En la tarde de ayer se recibió en el Ministerio de Marina, la nómina del personal de marinos que irá a Gran Bretaña a buscar las nuevas unidades de guerra, recientemente adquiridas por nuestro Gobierno, y que vendrán a incrementar nuestro poderío naval, en forma apreciable.

La confección de esta nómina, ha ocupado algún tiempo a la superioridad naval, pues para completarla se ha tenido que hacer un minucioso estudio de las condiciones y aptitudes de los oficiales que irán a hacerse cargo de las naves.

Como se sabe, entre las unidades que van a traerse de Gran Bretaña figura el dreadnougth "Almirante Latorre", que ha importado la suma de dos millones de libras esterlinas.

Como comandante en jefe de esas unidades vendrá el almirante señor Gómez Carreño.

Como lo hemos venido informando, la oficialidad que debe ir a buscar las naves a Gran Bretaña, partirá en la primera quincena del próximo mes en el transporte "Angamos", nave que actualmente se alista en el puerto de Talcahuano para emprender viaje a Inglaterra, pues para ello ya ha recibido orden de la superioridad naval.

Damos a continuación la lista de los oficiales propuestos al Ministerio de Marina, para que vayan a Gran Bretaña, en busca de las unidades que se indican:

"Almirante Latorre"

Comandante, el capitán de navío, señor Braulio Bahamonde; 2.o comandante, el capitán de fragata don Santiago Lorca; oficial del Detall, el capitán de corbeta, don Luis A. Barrie; ingeniero de cargo, el ingeniero de fragata don Desiderio Cubillos; ingeniero Detall, el ingeniero de corbeta don Juan F. Muñoz; contador de cargo, el contador de fragata don Francisco Vidal; cirujano de cargo, el cirujano de fragata don José Monreal.

Caza-torpederos

Para cirujano de cargo de los caza-torpederos, al cirujano de fragata, don Valentín Ossandón.

"Almirante Williams Rebolledo"

Comandante al capitán de fragata, don Enrique Costa; oficial del Detall, el capitán de corbeta don Jorge Cumming; ingeniero de cargo, el ingeniero de corbeta don Juan Mathiew; contador de cargo, al contador 2.o don Jorge Señoret.

"Almirante Riveros"

Comandante el capitán de fragata don Luis A. Escobar; oficial del Detall, el capitán de corbeta don Luis Alvarez; ingenieros de cargo, el ingeniero de corbeta don Fernando Molina; contador de cargo, el contador 2.o don Luis Arellano.

"Almirante Uribe"

Comandante, el capitán de fragata don Alejandro García; oficial del Detall, el capitán de corbeta don Roberto Storie; ingeniero de cargo el ingeniero de corbeta don Desiderio Gamboa; contador de cargo, el contador 2.o don Mario Vergara Z.

"Remolcador"

Comandante, el capitán de corbeta don Eduardo Dueñas; ingeniero de cargo, el ingeniero 2.o don Federico Jara.

Adquisición de nuevos submarinos

Ayer fuimos informados en los círculos de la Moneda, que se han iniciado gestiones para dotar a nuestra Armada, de nuevos submarinos.

Según nuestras informaciones se trataría de una ventajosa proposición de venta hecha por Gran Bretaña a Chile.

El número de esas unidades de guerra ascendería a cincuenta.

La compra del "Cochrane"

Bien encaminadas se encuentran las gestiones para adquirir el acorazado "Cochrane" que viene haciendo nuestra Legación en Gran Bretaña que, como se sabe, tiene a su cargo esta importante negociación.

El acorazado "Cochrane" tiene las mismas características que en similar, el acorazado "Latorre".

El enganche de obreros para el norte

Necesidad de seleccionar a los postulantes

Se nos ha venido denunciando por diversos conductos que entre los obreros últimamente enganchados para Iquique se encuentran individuos de dudosos antecedentes.

Por su parte, los diarios de Iquique informan que en ese puerto se hace notar la presencia de sujetos que mantienen en constante intranquilidad a la población.

Se culpa a los enganchadores como los únicos responsables de esta situación por el ningún cuidado que tienen para seleccionar a los trabajadores que se presentan, aceptando a todos los que ofrecen sus servicios sin investigar sus antecedentes.

Ley de Caminos

Estudio del Reglamento

Ha continuado reuniéndose, con el fin de reglamentar la ley de caminos, la comisión especial nombrada por el Gobierno.

Se estima que a mediados del presente mes terminará su labor.

Empleados de Ferrocarriles

Se nos ha encargado citar a los empleados de los Ferrocarriles, comprendidos entre los grados 5 al 12, a una reunión que tendrá lugar hoy a las 6 P. M., en Ahumada 73, con el fin de tratar la mejor forma de obtener el pago de la gratificación de $ 500 anuales que pende de la consideración del Honorable Congreso.

Se nos dice que esta comisión obrará sin perjudicar al Comité que gestiona un aumento general de sueldos.

Oficina del Trabajo

Servicio de colocaciones

La Oficina ofrece ocupar 10 familias de inquilinos, para fundo en La Reina. Los interesados pueden pasar a la Oficina, Miraflores 10, de 2 a 4 P. M.

En la Presidencia

Ayer conferenció con el Presidente de la República el Intendente de Ñuble, señor Vicente Méndez Urrejola.

—El Prefecto de policía de Valparaíso, que ha venido a gestionar fondos para el Servicio de la Policía, pasó, también, a hablar con el Primer Mandatario.

ARTEFACTOS SANITARIOS

EN VENTA

BAÑOS ENLOZADOS.
BIDETS DE LOZA.
W. C. SILENCIOSOS.
LLUVIAS NIQUELADAS
BOTAGUAS ENLOZADOS
ORINALES DE LOZA.
PAÑERAS NIQUELADAS
REPISAS DE VIDRIO.

A PRECIOS CONVENIENTES, EN LA

Casa Santiago Webb y Co.

ESTADO 156-170

TELEFONO INGLES 3176 :-: CASILLA 1767

DIQUE DE TALCAHUANO

PROXIMA REANUDACION DE LAS OBRAS

Se invertirán 5 millones de pesos

El Gobierno se preocupa vivamente de la prosecución de las obras de construcción del dique de Talcahuano, obra de cuya necesidad y urgencia se ha ocupado la prensa del país.

Paralizados los trabajos de esta construcción por falta de fondos, el Gobierno ha venido preocupándose de obviar esta grave dificultad, a fin de no postergar por más tiempo la terminación de esta obra que está llamada a prestar tan útiles e importantes servicios.

Con objeto de adoptar alguna determinación al respecto, se había acordado, no hace mucho tiempo, una reunión en el despacho del Ministro de Marina, a la cual debía asistir el Director de la Armada, pero ella no tuvo lugar debido a indisposición del señor Ministro.

Ultimamente, el Gobierno, ha acordado proseguir estas obras y con este fin se han entablado las gestiones del caso con la Empresa constructora, para darles comienzo a la brevedad posible.

Según nuestras informaciones en estas obras se invertirán alrededor de cinco millones de pesos.

Comisión de Chile en Londres

Nombramiento de ayudante

Ha sido propuesto por la Dirección de la Armada al Ministerio de Marina, el capitán de corbeta, señor Angel C. Ramírez Ossa, para el puesto de ayudante de la Comisión Naval de Chile en Londres.

Calificación de oficiales del Ejército

La próxima reunión de generales

El próximo Sábado se efectuará en el Ministerio de Guerra una reunión de generales, para entrar a estudiar la calificación de oficiales.

Documentos extraviados

La persona que ayer haya perdido unos documentos en la calle Agustinas, puede pasar a reclamarlos a la Caja de este diario.

Funerales de un estudiante

En la tarde de ayer se efectuaron los funerales del estudiante de farmacia señor Teodoro Vera, fallecido anteayer en esta capital.

El cortejo era compuesto por sus compañeros de la Escuela de Farmacia, los que concurrieron casi en su totalidad, llevando el estandarte enlutado; estudiantes de la Escuela de Medicina, Cuerpo de Profesores presidido por el Director de la Escuela, señor Jaramillo.

Antes de ser sepultados los restos, hicieron uso de la palabra los señores Nicolás Weinstein, en su carácter de presidente del Centro de Farmacia; Lisandro Latorre, y Humberto Narea, a nombre del primero y segundo años; de la Escuela, Alicia Nolff, a nombre de sus compañeras de estudios y el señor Miguel Rodríguez, a nombre de los estudiantes de Concepción, donde el joven Vera hizo sus primeros estudios.

Turismo norteamericano en Chile

Su organización y desarrollo

La Sociedad Nacional de Fomento del Turismo, ha recibido del cónsul de Chile en San Francisco de California, don Arturo Lorca, la siguiente comunicación, como contestación a la circular enviada por ella a todos los cónsules chilenos de las principales ciudades de Estados Unidos solicitando su cooperación para propender al incremento del turismo norteamericano en Chile:

"Señor presidente. — Tengo el honor de acusar recibo a la circular de la Sociedad que usted dignamente preside y con todo agrado me pongo a las órdenes de dicha Sociedad para cooperar, en la medida de mis fuerzas, al interesante objetivo que ella tiene en vista. Anticipo al señor presidente que ha sido y es constante labor la que este consulado viene haciendo desde hace algunos años para inducir a los viajeros de este país que visiten el nuestro, donde, como usted, lo dice con mucha razón, se les ofrece una naturaleza exuberante de bellezas a la vez que brillante oportunidad para el comercio y las industrias, cuyo desarrollo beneficiaría notablemente al nuestro. Pero para fomentar este movimiento con éxito, se necesita una organización como la que esa Sociedad dirige actualmente y, en consecuencia, creo que ha llegado el momento de trabajar con empeño para realizar esa idea, que me propongo desarrollar en la forma indicada por usted. Además, de la campaña por la prensa, que desde hace tiempo vengo haciendo para dar a conocer nuestro país, se necesita distribuir periódicamente en las agencias de transporte, hoteles, clubs y centros de reunión del público, folletos ilustrados sobre Chile, traducciones al inglés, que hagan una reseña del viaje, del país y de puntos de interés para el turista, que puede visitar con facilidades y encontrar comodidades para alojarse. Estimo que el momento es oportuno para estimular un movimiento de esta naturaleza, pues han mejorado notablemente los medios de transportes en estos últimos meses, especialmente desde Nueva York de donde parten tres diferentes líneas de navegación con destino a Chile, y además porque las gentes de este país están vivamente interesadas en estrechar sus relaciones con los pueblos de Sur América. Por separado, tengo el agrado de enviar a usted algunos folletos y guías que distribuyen profusamente las sociedades de Fomento del Turismo, Cámaras de Comercio, hoteles y demás organizaciones interesadas en atraer al viajero hacia este Estado, que naturalmente, deriva grandes entradas de esas visitas. Como dato ilustrativo de la campaña de avisos y propaganda que el Estado de California hace en favor del turismo, deseo informar a usted que las organizaciones respectivas gastaron la suma de quinientos mil dólares durante el presentee año de 1920, con el fin indicado. Reiterando a usted la seguridad de que atenderé con el mayor agrado e interés todos los planes e indicaciones que se sirva hacerme la Sociedad de su digno cargo, tengo el honor de ofrecerme muy atentamente de usted como su afmo. y S. S. — (Firmado). —Arturo Lorca".

CURSO DE BAILE DOMINICAL

El año pasado me solicitaron numerosas personas este curso, pero me fué imposible acceder por motivos que todos los Domingos me trasladaba a la vecina ciudad de Melipilla, en donde tuve compromisos que atender durante toda la temporada de invierno.

Esta temporada tengo el agrado de ofrecer este Curso Dominical, del cual pueden aprovechar todas las personas que deseen aprender los bailes modernos de salón, que están más de moda.

Cursos de enseñanza, de 10 a 12 A. M. y de libre práctica en la tarde de 5.30 a 7.30, quedan invitadas las señoritas y caballeros ex-alumnos.—Profesor M. Aguilar.—Egaña 570 (entre San Isidro y Carmen).

Sociedad Científica de Chile

Miembros honorarios

Recientemente la Sociedad Científica de Chile ha nombrado como miembros honorarios de la institución a los señores don Ramón Fernández Bañados, don Carlos Silva Cruz y don René Gorichon.

También le dió el título de miembro vitalicio al doctor don Manuel A. Cañas Letelier, que ha hecho generosamente la donación que establecen los Estatutos, y como miembros correspondientes a don Antonio Cabreira, en Lisboa y don J. Chester Bradley en Ithaca N. Y. (Estados Unidos de Norte América).

Juicio de amovilidad

SUSPENSION DEL JUEZ DEL 2.o JUZGADO DE RENGO DON DIOGENES OLEA RIVAS

El señor presidente de la Iltma. Corte de Apelaciones dió cuenta en Tribunal Pleno de la resolución de la Excma. Corte Suprema recaída en los antecedentes sobre la visita al Juzgado de Letras de Caupolicán en la cual ordenaba instruir en contra del juez señor Olea Rivas el juicio de amovilidad establecido en la ley N.o 2445 de 5 de Enero de 1911.

Acordó designar para instruir el expresado juicio al señor Ministro don Abel Maldonado.

Instituto de Ingenieros de Chile

Hoy Miércoles, a las 9.30 P. M. celebrará sesión extraordinaria el Instituto de Ingenieros en su local, San Martín 352.

El ingeniero de los Ferrocarriles del Estado señor Jorge Ewerbeck desarrollará una conferencia sobre "Refuerzo del viaducto del Malleco".

En vista de la importancia del tema que se va a tratar, y de la competencia del conferencista, hay interés en asistir a la sesión que es pública.

Defunciones

Mayo 11. — Rosario Guevara, de 37 años; Antonia Menares de 75, Manuel Silva a 75, Elisa de las M. Concha de 70, Juan Guerrero de 37, Beatriz Soza de 45, Matilde Aviné de 50, Eulogia Arismendi de 41, Concepción Gómez de 81, Julio Gutiérrez de 23, Alberto Navarro de 35, Elvira Gajardo de 8, José A. Bórquez de 52, Alberto Murillo de 39, Sara Larraín de 39, Enrique Lazo de 22, Luis Hardt de 49, Mercedes Soto de 28, Exequiel Pinto de 38, Luisa Herrera a 32; Francisco Fonseca de 73, Gustavo Camino de 7, Lucila Cid de 36 y 12 menores de un año.

Enfermedades Secretas de HOMBRES Y SEÑORAS

"Inyección Excelsior Dumont"

cura radicalmente en pocos días las enfermedades secretas de hombres y señoras. No produce estrechez ni dolor. Las señoras, con el uso diario de una cucharada por un litro de agua se mantendrán siempre sanas. Usándola como preservativo, no hay contagio posible.

En las boticas

Compre hoy mismo un frasco

$ 110

SERVICIO DE MESA LOZA INGLESA, DE 82 PIEZAS

Tazas de té color, docena. . . . . $ 13.20
Platos postre color, docena. . . . . $ 7.20
Platos extendidos y hondos color, doc. $ 12.00
Solamente por 6 días.
Aprovechar la ocasión.

ALMACEN IQUIQUE

Estado 65-87

15-M

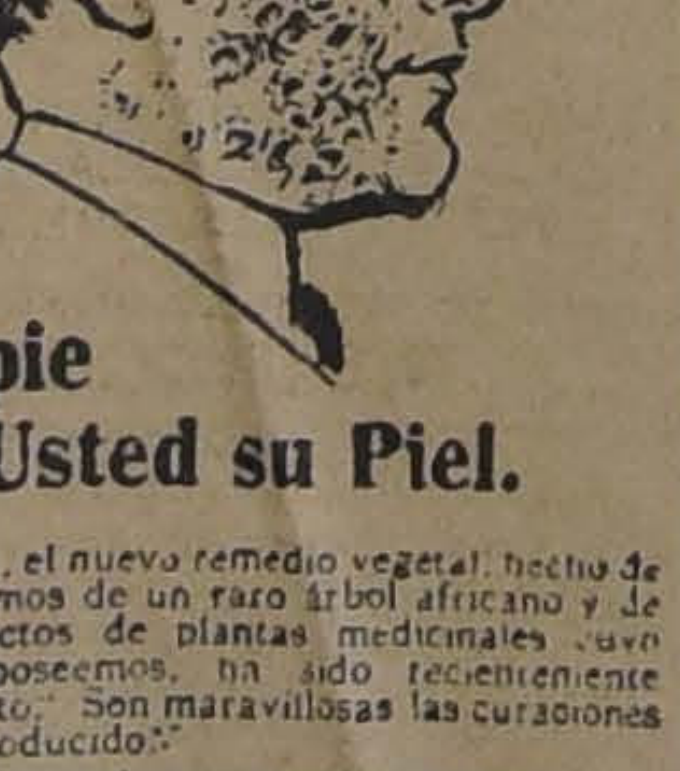

TEZAL

Limpie Usted su Piel.

TEZAL, el nuevo remedio vegetal, hecho de los bálsamos de un raro árbol africano y de los extractos de plantas medicinales cuyo secreto poseemos, ha sido recientemente descubierto. Son maravillosas las curaciones que ha producido.

TEZAL hace desaparecer los dolores de las enfermedades de la carne de un modo enteramente nuevo.

Si usted tiene cualquier afección cutánea, eczema, hemorroides, sarpullido; si usted padece de alguna úlcera supurante, si su cara está desfigurada por los granos; si usted tiene cualquier prurito de la piel, consiga desde luego un paquete de TEZAL el gran remedio vegetal para las afecciones cutáneas.

De venta en las principales Droguerías y Farmacias

Caja de Retiro y Ahorros de Empleados Públicos

Nuevo proyecto presentado a la Comisión Gubernativa

El Rector del Liceo de Tomé ha elaborado un proyecto sobre organización y funcionamiento de una Caja de Retiro y Ahorros de Empleados Públicos Civiles, tomando como base los proyectos de los señores Frías Collado y M. Novoa, y lo ha enviado a la Comisión Gubernativa que estudia un proyecto

Se propone en este proyecto que la Caja de Ahorros de Empleados Públicos pasará a ser "Caja de Retiro y Ahorros de Empleados Públicos". Se comprenderá en la denominación de empleados públicos, a los empleados cuyos sueldos se consulten en la Ley de Presupuestos de la Nación", cualquiera que sea la forma de nombramiento y la remuneración que perciban.

Contiene disposiciones referentes a la formación del capital de la Caja, a la formación y aplicación de los fondos generales, a la contribución de las municipalidades, al crédito a favor de los empleados públicos, a la asistencia médica y subsidio extraordinario, a la adquisición de propiedades y al reembolso del fondo de retiro individual.

Telegramas sobrantes

En las oficinas del Telégrafo Comercial hay los siguientes:

Oficina Central, por ignorarse el domicilio: Plan Martínez, Ismael Fuenzalida, Humberto López, Ana Donoso, Francisco Alvarez, Antonio Sánchez, L. Soto.

Sucursal Estación Santiago: Julia Benavides, señora Emperatriz.

Sucursal Catedral: Valdivieso.

Sucursal Recoleta: Carlos Tuñón.

Sucursal San Diego: Ema East, Dolores.

Sucursal Providencia: Hortencia de Jovoa.

Sucursal Matucana: Díaz.

Sucursal Castro: Mercedes Pérez.

EDUCACION

LICEO AMERICANO. — El próximo Miércoles 19, a las 5 3|4, se verificará en el Teatro Setiembre una fiesta organizada por las alumnas de este Liceo.

Desde hace varios años, en este establecimiento de instrucción existe un Centro de alumnas, que desarrolla una activa labor educacional, tanto interna como externa, y a beneficio de esta labor será la función del próximo Miércoles.

Se ha preparado un interesante programa, en cuya realización llamará especialmente la atención una danza clásica interpretada por alumnas del establecimiento, bajo la dirección del señor Emilio Green; un hermoso punto del programa será la representación de la comedia de Gregorio Martínez Sierra, "Canción de cuna", que hace tanto tiempo no se representa entre nosotros. Los ensayos han sido especialmente dirigidos por el profesor de declamación señor Luis Ortúzar.

Damos a continuación el programa:

1.a parte

1. Listz. — Nightingale. Piano por la señorita Olga Ruiz R., alumna del señor Aracena I.
2. Pajarito enjaulado. Baile por las niñitas Norita y Aidita Solovera A.
3. Relicario. Canto de la señorita N. N.
4. "Canción de cuna". Comedia en dos actos, de Martínez Sierra.

2.a parte

1. Amina. Danza Egipcia. Creación de don Emilio Green.
2. Couplet. Niñita Nora Solovera.
3. Sarasate. Aires españoles. Violín, señorita Marta Arriagada V., alumna del señor Aurelio Silva.
4. Ninfa bañándose en el río. Baile clásico por la señorita Fresia Solovera A.
5. Segundo acto de "Canción de cuna".

EXPOSICION ESCOLAR DE LA ESCUELA "SALVADOR SANFUENTES".—La exposición escolar de trabajos manuales, dibujo, economía doméstica, tejidos al telar y objetos confeccionados en las escuelas vocacionales organizada en esta escuela con motivo de su inauguración ha sido muy visitada en el día de ayer por alumnos y profesores de las distintas escuelas de Santiago, y por altas personalidades de nuestro mundo político y social.

La Inspección General de Instrucción Primaria en el deseo de facilitar la concurrencia de aquellas personas que no pueden asistir en día de trabajo y accediendo al pedido de muchas familias ha dispuesto que dicha exposición sea clausurada mañana Jueves a las 6 P. M. con excepción de la Sección Economía Doméstica que podrá solamente visitarse hasta hoy a las 4 P. M.

CURSOS NOCTURNOS PARA JOVENES Y SEÑORITAS, ESCUELA "FEDERICO ERRAZURIZ".— Está abierta la matrícula de 8.30 a 10 P. M.

Las clases de inglés y contabilidad para las señoritas tendrán lugar los días Martes, Jueves y Sábado y para los jóvenes los días Lunes, Miércoles y Viernes.

CENTRO ESCUELA "FEDERICO ERRAZURIZ".— En la última sesión de Directirio se tomaron los siguientes acuerdos:

Solicitar el concurso del Petit Pierrot para la fiesta que está organizando el centro. Autorizar al señor secretario para comprar el album del centro; y citar a sesión de Directorio para hoy Miércoles a la hora de costumbre.

UNA CONFERENCIA CIENTIFICA.—El naturalista, doctor don Carlos Porter, antenoche dictó una interesante conferencia acerca de la recolección de insectos y otros temas científicos, en el Centro de Cultura Física "20 de Enero".

Un núcleo numeroso de jóvenes intelectuales, profesionales y estudiantes se dieron cita para concurrir a oír la disertación del profesor señor Porter.

Terminado que hubo éste su conferencia, la asamblea le tributó aplausos.

El socio honorario, don José Rafael Carranza, presentó al conferencista en elocuentes términos.

Después se siguió una charla, desarrollándose un variado programa literario-musical.

FEDERACION DE PROFESORES —CONSEJO DIRECTIVO. — El Consejo Directivo de la Federación de Profesores en su última sesión acordó, entre otros asuntos, 1.o aceptar el informe favorable emitido por la comisión respectiva, acerca de los reglamentos internos de la Agrupación de Chillán: 2.o Declarar fundada la Agrupación de Caupolicán, considerando como miembros activos de ella a los siguientes federados: señora Judit Campos de Mora, Filomena Ramírez de Rojas, señorita Laura Barros González, señores: Horacio Sepúlveda Espinoza, Carlos Veloso V., Enrique Lira L., Romilio Labarca, señorita Teodolinda Morales, señora Mercedes G. v. de Gutiérrez, señorita Lucila Gutiérrez, Rosario León V. Beatriz Pérez G., Mercedes Celis C., Rosalía L. de Gutiérrez, Demofila Urbina, Agustina Rosini, María M. Ahumada, Zoila Ortúzar de S., Mercedes Soto de G., Etelvina Marticorena de M., Emma Araneda, Tránsito Soto v. de M., Isabel Arellano Silva, Perpetua Luna O., María Jélvez J., Elvira Trincado de R., Rafaela Toro Toro, Ludmila Alfaro de Flores María Mardones E., Laura Ascuí de Lira, Claudina Leiva, Olimpia F. de Reyes, y Celia Cornejo. 3.o Felicitar a las educacionistas del departamento de Caupolicán, señora Judit Campos de Mora y Filomena Ramírez de Rojas, por mantener gratuitamente y con sus esfuerzos y diversos particulares, una escuela nocturna. 4.o Enviar una nota de estímulo y aplauso a la Agrupación de Angol, por su labor en el mantenimiento de una escuela nocturna para obreros, agradeciendo por nota al señor comandante del Regimiento Húsares, y al señor Visitador don Eliseo Sepúlveda, la ayuda que han prestado para la realización de tan meritorio obra.

VIDA ESTUDIANTIL

FEDERACION DE ESTUDIANTES DE INSTRUCCION SECUNDARIA. — La comisión de propaganda del Instituto Nacional se ha integrado con los señores Rojas y Salomón.

APROBACION DE PODERES. — Se avisa a los cursos que aún no hayan designado delegado, lo hagan en esta semana.

SESION DE DIRECTORIO. — Cítase a sesión extraordinaria de Directorio para mañana Jueves a las 5.30 P. M. en la Asociación de Educación Nacional, Bandera 575, of. 27.

SOBRE LA FUNDACION DE UN DISPENSARIO MEDICO Y UNA OFICINA JURIDICA. — Se nos encarga avisar a los estudiantes de medicina, señoritas: Mercedes Pérez, Magda Neira, Juana Díaz Muñoz, y a los señores: Italo Alessandrini, Leoncio Andrade e Ignacio Díaz Muñoz, se sirvan asistir a una reunión que tendrá lugar el Jueves próximo en la Sociedad de Artesanos "La Unión", Riquelme 859, a fin de elegir el local en que deba instalarse el dispensario.

"CORAZON". — El Sábado 3 de Junio se llevará a efecto en el local de la escuela "Federico Errázuriz", Avenida Vicuña Mackenna 1004, un beneficio a favor de la caja de "Corazón", educativa revista editada por los profesores y alumnos de ese plantel de educación.

La entrada es personal e importa **un peso** y están en venta desde hoy en el local de la escuela mencionada.

LA ASAMBLEA DE LA FEDERACION DE ESTUDIANTES DE INSTRUCCION SECUNDARIA. — Se llevó a efecto la Asamblea General que había anunciado la Federación de Estudiantes de Instrucción Secundaria, con el objeto de ocuparse de la reforma del bachillerato, de la creación de la Federación Escolar de Deportes y otros tópicos de interés para los estudiantes de la Facultad de Humanidades.

El Presidente abrió la sesión ante una concurrencia de cerca de 400 asambleistas y en un breve discurso dió a conocer el objeto de la reunión y al mismo tiempo inició a los estudiantes de humanidades a preocuparse de dar sólida base a las organizaciones estudiantiles.

BACHILLERATO. — Se presentaron dos proyectos. Uno del Comité encargado por el Directorio para ocuparse de este asunto y en el cual se solicita del Consejo de Instrucción un plazo para que empiece a regir el nuevo bachillerato, el que sería aplicable a los estudiantes que hoy llevan 2.o año de humanidades y, además, que se consultara en él la educación vocacional.

El otro proyecto se limitaba a solicitar del señor Rector de la Universidad de Chile una prórroga para el nuevo bachillerato.

La asamblea impuesta de ambos proyectos, acordó facultar al Directorio para que estudiara la cuestión e hiciera un estudio concienzudo de la materia, debiendo presentar nuevamente a la consideración de la asamblea semejante trabajo.

FEDERACION ESCOLAR DE DEPORTES. — El Presidente de la Liga deportiva del liceo Miguel L. Amunátegui, señor Héctor Galdames, manifestó a nombre de esa institución su entusiasta cooperación a la Federación Escolar. Igual cosa dijo el señor José Lapuente en su calidad de Presidente de la Liga de Deportes del Instituto Superior de Comercio y demás miembros de otras sociedades deportivas estudiantiles.

Se dió cuenta, además, del ofrecimiento del aero Club de Chile, de sus salones de esgrima y box, y la Comandancia General de Armas, las canchas de tiro al blanco.

FEDERACION DE ESTUDIANTES DE CHILE.— SESION DE DIRECTORIO.— Cítase a reunión ordinaria de Directorio para hoy a las 9.15 P. M. en el Club de Estudiantes, Ahumada 73.

CENTRO DE ALUMNOS Y EX-ALUMNOS "EXEQUIEL VILCHES" —En la última sesión, entre otros, se tomaron los siguientes acuerdos:

1.o Aprobar el balance presentado por el tesorero, señor Manuel Miño.

2.o Nombrar Directores a los siguientes socios:

Sección baile: director: señor Juan Pacheco; sub-Director señor Leopoldo Brun.

Sección sport: Director señor Agustín Belmar; sub-Director señor Luis Collante.

Estudiantina: Director: señor Alberto Rubio; sub-Director señor Leopoldo Brun.

Secretario archivero: señor Manuel Miño.

Mutualidad: señores Temístocle Ibáñez, Daniel A. Guerra B., y Armando Muñoz.

Literaria: señores Humberto della Rosa, Wenceslao Espinoza y Antonio Garín.

Ahorros: señores Daniel A. Guerra B. y Temístocle Ibáñez.

3.o Nombrar delegado ante la Asociación Centros de Box al señor Luis Collante.

4.o Nombrar la siguiente Comisión de fiestas: señores Juan Pacheco, Alberto Rubio, Antonio Garín, Daniel A. Guerra B., Agustín Belmar, Temístocle Ibáñez y Manuel Rodríguez.

5.o Comisión de contabilidad: señores della Rosa y Alberto Rubio.

6.o Nombrar los siguientes directores de turno:

Lunes: señor Leopoldo Brun.
Martes: señor Agustín Belmar.
Miércoles: señor Juan Pacheco.
Jueves señor Agapito Reyes.
Viernes: señor Armando Muñoz.
Sábado: señor Antonio Garín.
Domingo: señor Temístocle Ibáñez.
Inspector General: señor Temístocle Ibáñez.

7.o Recomendar a los socios que según el nuevo reglamento deben cubrir anticipada la cuota mensual de tres pesos.

8.o Que el Directorio celebre sesión los días Martes y los días Viernes, sesión de Junta General de 10 a 12 P. M.

CENTRO ESTUDIANTIL "IGNACIO DOMEYKO". — En Asamblea General efectuada el 10 del presente se llevó a cabo la elección de Directorio, el que quedó constituído en la forma siguiente:

Presidente, señor Jorge Gundelach; vice-Presidente, señor Ramón Lara V.; secretario, señor Alfredo González M.; pro-secretario, señor Julio Fernández M.; tesorero, señor Julio Radrigan; pro-tesorero, señor Carlos Espinoza; director, señor Alberto Arancibia. Los otros dos directores se elegirán en la próxima Asamblea General. Se nombró también al señor Ramón Lara V. como Director de la escuela nocturna.

La matrícula de los cursos gratuitos de contabilidad e inglés y de la escuela nocturna para obreros se atiende diariamente de 8.30 a 10 P. M. en Molina 640. El curso de inglés estará a cargo del señor Julio Radrigan, alumno del tercer año del Instituto Pedagógico y el de contabilidad será atendido por el señor Ramón Lara Valle, contador titulado en el Instituto Superior de Comercio.

Se avisa a los interesados que las clases de la escuela nocturna para obreros empezará el 17 del presente a las 8.30 P. M.

"MUNDO ESTUDIANTIL".—Desde ayer se encuentra en circulación en la capital este quincenario estudiantil.

Se nos encarga advertir a los colaboradores de "Mundo Estudiantil" que deseen enviar correspondencia lo hagan a la brevedad posible.

ELECCION DE PRESIDENTE DE LA FEDERACION DE ESTUDIANTES.—Se nos pide advertir a los Centros federados que el Miércoles 19 del presente se verificará la elección de presidente de la Federación de Estudiantes de Chile para el período Mayo 1920—Mayo 1921.

Con este motivo los poderes de los nuevos delegados deberán remitirse antes de esa fecha a la Secretaría de la Federación a fin de someterlos a los trámites reglamentarios.

LA COMIDA DE MAÑANA.—Como hemos anunciado, mañana Jueves, a las 8 y media P. M. se llevará a efecto en el Club de Estudiantes la comida en honor de don Daniel Schweizer, con motivo de haber obtenido su título de profesional.

Las adhesiones se continúan recibiendo, a cualquier hora, en la administración del Club. Ahumada 73.

EL BAILE DEL DOMINGO EN EL CLUB DE ESTUDIANTES.—Por el número de entradas vendidas hasta ahora, se cree que el baile anunciado obtendrá un gran éxito.

Como se sabe, esta reunión se verificará el próximo Domingo, a las 4 y media de la tarde, en los espaciosos y cómodos salones de la Federación de Estudiantes de Chile.

El valor de las entradas para los jóvenes será de $ 2.

Las señoritas no pagarán.

CENTROS DE ESTUDIANTES DE COQUIMBO.—El Comité organizador de este Centro, cita a junta general de socios para el Jueves 13 de Mayo, a las 10.30 de la mañana, en el local del Club de Estudiantes, Ahumada 73.

Solicítase la asistencia de todos los estudiantes coquimbanos que simpaticen con este Centro, encareciéndose especialmente la asistencia a los socios fundadores.

NOTICIAS ADMINISTRATIVAS

FERROCARRIL DE ALCONES A PICHILEMU. — Ha sido favorablemente informada la propuesta de don Pacífico Carrasco, para los trabajos del ferrocarril de Alcones a Pichilemu.

Su valor es más o menos de quinientos mil pesos.

ENSANCHE DEL EDIFICIO DEL LICEO DE CURICO.—El Ministerio de Instrucción ha trascrito al de Obras Públicas una nota del Intendente de Curicó, en la que solicita se consulte en el presupuesto del próximo año, los fondos necesarios para construir un nuevo departamento en el edificio del Liceo de Hombres.

Manifiesta el referido funcionario que, habiéndosele elevado a primera categoría y establecido la coeducación, la afluencia de alumnos ha sido tal que el actual edificio, a la vez de no prestar las comodidades indispensables a todo establecimiento de su índole, se hace estrecho para contenerlos, y por consiguiente indispensable su ensanche.

PRIMAS POR PESCA.—Se ha mandado pagar primas por pesca, a los señores Angel Carvajal, Armando Fonque y Walter Hagemann.

PROFESOR DE MORAL Y RELIGION.—Profesor de moral y religión de la Escuela de Minas de Copiapó ha sido nombrado don Juan Sastre.

ISLA DE LA LAGUNA DE VICHUQUEN.—Se ha decretado que en lo futuro, la isla, que existe en la laguna de Vichuquén, dependa de la Dirección de los Servicios Agrícolas.

Se ha dispuesto este cambio con el objeto de que esa oficina conserve su arboleda indígena y atienda a su reforestación.

REPARACION DE CAMINOS.—Se ha acordado la inversión de ocho mil pesos para reparación de caminos, en la provincia de Malleco; cuatro mil pesos, para los caminos de la comuna de Andacollo; y dos mil pesos, para los de la comuna de Renca.

COMANDANTE DE POLICIA DE CHIMBARONGO. — Ha sido nombrado comandante de la policía de Chimbarongo, el señor Javier Matus Rojas.

BENEFICENCIA DE OVALLE.— Habiendo terminado el período por el cual fué nombrado miembro de la Junta de Beneficencia de Ovalle el doctor don Eugenio Gallardo, el Gobierno ha dispuesto el nombramiento del mismo señor Gallardo para que continúe desempeñando dicho cargo por un nuevo período reglamentario.

COMANDANTE DE POLICIA DE ZUÑIGA. — Don Romilio Carrasco ha sido nombrado comandante de la policía comunal de Zúñiga, departamento de Caupolicán.

GOBERNACION DE TARATA.— El señor Daniel Bari ha sido nombrado secretario de la Gobernación de Tarata.

LICENCIAS. — 1 mes de licencia se ha concedido al Juez de Letras de Linares, don José Luis López.

—22 días de licencia se han concedido a don Inocencio Canales, oficial civil de la 2.a circunscripción de la Ligua.

LECCIONES

DE HISTORIA DE CHILE

y "Elementos de Geografía e Historia de Chile para el Ejército y la Armada", por el profesor LUIS PEREZ P.

Se venden en la

LIBRERIA MINERVA

3546-12-m

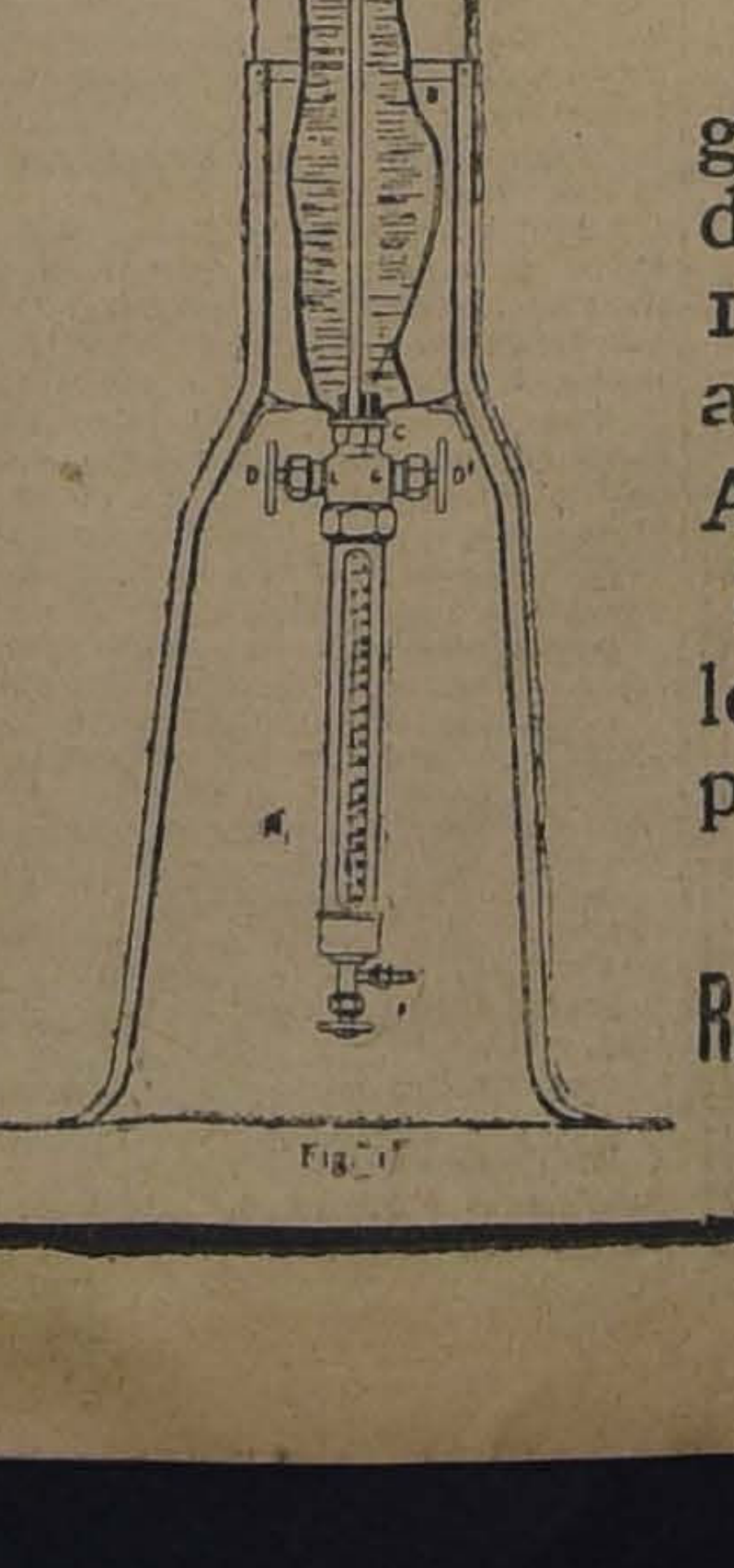

Sulfitómetros

"PICTET"

graduados, con depósitos de 6 y 12 kilos para la aplicación del ANHIDRIDO SULFUROSO lo mas cómodo y preciso.

OFRECEN:

RAAB, BELLET y Co.

ESTADO 235

¡Malta Cousiño?

Si la bebieran todos no habría niños enclenques, hombres débiles, ni mujeres anémicas : : :

EJERCITO Y ARMADA

CUARTEL DEL BATALLON DE MAGALLANES. — El comandante del Batallón Magallanes, don José María Barceló ha venido a Santiago a conseguir fondos para terminar la construcción de un cuartel en Punta Arenas.

Esta construcción del cuartel de Punta Arenas se inició con 100,000 pesos por la Junta de Alcaldes y 50 mil por los vecinos.

El comandante Barceló estuvo ayer en la Moneda a saludar a S. E. el Presidente de la República.

EL AUMENTO DE LOS SUELDOS DE LOS SUB-OFICIALES Y TROPA DEL EJERCITO. — Con fecha de ayer los sub-oficiales y tropa del Ejército han dirigido una petición al Ministro de Guerra señor Régulo Valenzuela, en la cual le piden ejerza su alta influencia para conseguir el pronto despacho del aumento de sus respectivos sueldos.

Expresan que su situación económica va siendo día a día más angustiosa, dado el enorme encarecimiento de las habitaciones y artículos de primera necesidad.

Hacen presente que su situación es doblemente aflictiva debido a lo exiguo de los sueldos, agregando al respecto algunos datos que ilustran este punto.

USO DE UNA CONDECORACION. — Se concedió el uso de una estrella de oro por 30 años de servicios al teniente-coronel, señor Luis A. Cortés Marín.

BATALLON DE EXPLOTACION. —El contador 1.o señor Martín García ha hecho entrega de la Administración de la Caja del Batallón de Explotación, al contador 2.o señor Ramón Luis Méndez, nombrado recientemente para este puesto.

ESCUELA NAVAL. — Se ha nombrado profesor de aritmética y álgebra del 2.o curso de la Escuela Naval, al professor señor Juan Gerken.

LICENCIA. — Un mes de licencia se le ha concedido al ingeniero 2.o de la Armada, don Oreste Frodden.

ASPIRANTE A OFICIAL. —Se ha nombrado soldado-aspirante a oficial de reserva, para haer su curso en el presente año, en el Batallón de Tren N.o 2, al ciudadano Alberto Oyarzún Blest.

REGIMIENTO BUIN. —El contador 1.o de Ejército señor Martín García, se hará cargo de la Administración de Caja del Regimiento Buin.

PODRA CASARSE. — Al teniente 1.o del Regimiento de infantería Caupolicán, don Ricardo Contreras Macaya, se le ha concedido el permiso correspondiente para contraer matrimonio con la señorita Selma Fischer Koning.

ASPIRANTE A CONTADOR. — Teniendo en cuenta el resultado del concurso para la provisión de los cargos a aspirantes a contadores que tuvo lugar el 12 del pasado mes, se ha nombrado vice-sargento 1.o aspirante a contador a don Ernesto Araya Castro.

ESCUELA DE CABALLERIA.— Alumno comandado en la Escuela de Caballería se ha nombrado al teniente 1.o don Osvaldo Puccio Guzmán.

Dicho oficial dejará de pertenecer a la dotación del Regimiento de Artillería Maturana N.o 5 y pasará al de Artillería Miraflores N.o 4.

OFICIALES DE RESERVA. — Título de teniente 2.o de reserva en el arma de infantería, se expidió a favor del aspirante a oficial de reserva, don Heraclio Barrientos Barbosa.

—Título de capitán de reserva en el arma de infantería a favor del ex-teniente 1.o, don Luis A. Zalazar Alzamora.

PRESENTACIONES. — A la Comandancia General de Armas se presentaron ayer el teniente 1.o señor Manuel Iturriaga, de Traiguén; el aspirante a ingeniero, don Abelardo Pérez, de Talcahuano; el comandante señor Víctor Reyes, de Lautaro; el contador, don Luis Garretón, de Arauco y el veterinerio, señor Alberto Richards, de Angol.

INSTITUCIONES DIVERSAS

SOCIEDAD MUTUAL DE COMERCIANTES. — Para hoy se ha citado a sesión de Directorio a todas aquellas personas cuyos nombres publicamos el Sábado pasado, a fin de constituirse y nombrar la mesa Directiva. Se encarece la asistencia a los señores Florencio Castro, José Luis Alarcón, Carlos Cornejo, Marcos A. Fuentes, Alejandro Albini, Luis Cornejo, Alejandro Albini.

SOCIEDAD UNION COMERCIAL. —El Directorio de esta sociedad celebró sesión presidida por don Alberto Bacolarini, con asistencia del vice-Presidente, señor Daniel E. Vial; tesorero, señor Manuel Herrera S.; Directores, señores E. Cousiño, Horacio Leiva, Daniel López, José Picó Miró, Julio Prado Amor, Roberto B. Quijada, José Ramsay, Adalberto Rojas Alvarado, Carlos Salinas O., Guillermo Taglé Alamos, Alfredo Vigneaux, Guillermo Zegers y el secretario, señor Ricardo Jara C.

Se dió cuenta, entre otros asuntos, de las solicitudes de incorporación de los señores: Florencio Brieba Aran, Francisco Murua Silva, Víctor M. Baeza M., las que fueron enviadas a la Comisión Calificadora y de una invitación de la Sociedad Mutual de Comerciantes para una velada en la cual se haría entrega a las sociedades amigas de los diplomas correspondientes.

Se comisionó al señor secretario para que representara al Directorio en la referida velada.

Se tomaron los siguientes acuerdos:

Pagar la cuota mortuoria correspondiente a la familia del socio fallecido, don Juan Antonio Baglietto C. ascendente a la suma de $ 10,030.

Aceptar como socios activos a los señores: Rubén Morales Navarro, Juan Cardone Barbato, Lorenzo Benito Martínez, Alejandro Arredondo Reyes, Deucalión Campos Parra, Federico Díaz Rodríguez, Eulogio Carrasco Rábago, Natalio Diamante Gattman.

Después de despachado los demás asuntos de la tabla, el señor Presidente puso en conocimiento del Directorio que el de la Cámara de Comercio de Chile se había reunido y se habían designados las diversas comisiones para el período del presente año, habiendo correspondido al Presidente de la Sociedad Unión Comercial la Comisión de Transportes y Comunicaciones, y la de suplente en la de Arbitraje y Conciliación.

Hizo ver el señor Presidente que la Cámara está tratando rápidamente los asuntos de arbitraje que se le han encomendado, habiendo despachado algunos muy cuantiosos, poniendo de manifiesto la importancia de este nuevo organismo.

Director de turno fué designado don Daniel López Ossa.

Habiéndose autorizado a don Arturo Zanelli para que haga un curso de inglés en el local social, este profesor lo inaugurará el Sábado 15 del presente, pudiendo inscribirse en la secretaría los socios que deseen tomar sus lecciones.

Tintura Araucana

Para teñir el cabello y barba en cuatro colores:

Negro, Castaño, Obscuro, Claro y Rubio

Pídase en Boticas.

DEPOSITO:
BOTICA SANTO DOMINGO

BOY-SCOUTS

BRIGADA "ALCIBIADES VICENCIO". — Cítase a todos los scouts de esta Brigada para mañana Jueves 13 a las 8 A. M. en el cuartel, con el objeto de recibir instrucciones para el juramento de scouts que se efectuará el día 21 de Mayo próximo.

LO QUE DICE EL PUBLICO

BARRIO SAN MIGUEL. — Los propietarios y vecinos de la calle de Santa Rosa, barrio de San Miguel, nos piden llamar la atención del primer Alcalde hacia el completo estado de abandono en que se mantiene a ese sector.

CUESTIONES LOCALES

SECRETARIA DE LA INTENDENCIA. — Ayer se hizo cargo del puesto de secretario de la Intendencia de Santiago, el señor Eugenio Puga Fischer, quien reemplaza al señor Augusto Espejo Pando, durante la licencia de un mes, que se le ha concedido.

ALCALDIA. — Por encontrarse enfermo el primer Alcalde, don Eduardo Larraín, durante el día de ayer, no hubo despacho en esta repartición municipal.

TIFO EXANTEMATICO. — El Intendente de Valparaíso ha dirigido una nota al Gobierno, en que anuncia que en los diez primeros días del corriente mes, se han presentado en ese puerto 8 casos de tifo exantemático.

El total de enfermos que los hospitales de Valparaíso atienden actualmente, asciende a 36.

En Parral se han presentado en los últimos días 7 casos de esta enfermedad.

CRONICA POLICIAL

DESGRACIADO ACCIDENTE EN OSORNO.— Las consecuencias de un temporal.—En la noche del Sábado último, ocurrió un desgraciado accidente en Osorno, calle General Lagos, que felizmente no tuvo caracteres demasiado graves.

Un fuerte temporal que azotó durante toda esa noche a la ciudad, hizo que esta permaneciera a obscuras en algunas de sus calles.

Más o menos a las 12 y media, cuando la pareja de guardianes montados, compuesta por Juan de Dios Vidal y José Salazar se dirigían al centro de la ciudad, para juntarse con sus compañeros de la Plaza, a fin de efectuar el relevo, divisaron que se aproximaba un automóvil. Como ellos siguieran al galope de sus caballos y con la vista abajo debido a la fuerte lluvia y viento, no se vinieron a dar cuenta nada mas que cuando el auto chocó fuertemente con el caballo que montaba el dragoneante Juan de Dios Vidal, habiéndose escapado milagrosamente José Salazar.

Inmediatamente este último prestó los primeros auxilios a los pasajeros que iban en el auto, al chofer y al guardián.

El chofer Guillermo Soto, resultó herido en la mano izquierda, debido al rompimiento del parabrisa de su vehículo. Los pasajeros Juan C. Rohde y Alejandro 2.o Meyers, recibieron varias heridas y contusiones en el cuerpo. El caballo del guardián quedó despechado y con un ojo fuera de la órbita.

Inmediatamente se trasladaron los heridos al hospital, en donde, desgraciadamente, no pudieron ser atendidos debido a las altas horas de la noche.

Se les llevó en seguida a la Botica de turno, donde tampoco fueron atendidos por estar cerrada.

En vista de esto, cada uno de los heridos fué conducido a su casa habitación.

El auto que gobernaba Soto resultó con serios desperfectos en la parte delantera.

ASESINATO EN GALVARINO. —En la noche del 7 del mes en curso, más o menos a las 18 horas, fué alevosamente asesinado en plena población, el conocido obrero Evaristo Pérez.

De tres disparos de revolver, un proyectil que, penetrándole por una mandíbula, fué a salir por las sienes, le produjo una muerte instantánea.

Los móviles de este crimen se ignoran, no obstante atribuyéndose a venganzas de algún enemigo del occiso.

Pérez, era un sujeto honrado, de profesión carpintero, y con su muerte queda en la indigencia una viuda con varios hijos de tierna edad.

ROBO EN UNA PELETERIA. —Cinco mil pesos de pérdidas. —En la mañana de ayer, la señorita Sofía Gumberg dió cuenta a la jefatura de la 4.a inspectoría de la Sección de Seguridad, de que antenoche penetraron ladrones a su establecimiento comercial, sustrayendo varias pieles de abrigo que avalúa en la suma de cinco mil pesos.

La peletería está ubicada en la calle Castro N.o 706.

POR SOSPECHAS. — Ayer fué puesto a disposición del juzgado del crimen de turno, Lorenzo González, aprehendido por la policía a solicitud de la señora Amalia M. de Villegas, domiciliada en la calle de Erasmo Escala número 2145.

La señora de Villegas, acusa a González, de ser el autor del robo por la suma de 10 mil pesos en dinero efectivo, hecho a su cuñado don Manuel Urrejola.

El robo se efectuó hace más o menos un mes.

González después de haber declarado ante el juzgado, ingresó a la cárcel.

PERDIDA DE UN COLLAR DE PERLAS. — La señorita Corina Heaniague ha dado cuenta a la justicia que antenoche, desde una pieza que ocupa en un hotel, le robaron un collar de perlas que estima en un valor de mil pesos.

ROBO DE ALHAJAS. — La señora María Fischer de González, ha denunciado que desde su dormitorio le han robado alhajas por valor de mil pesos.

Además, le han sustraído la suma de 400 pesos en dinero.

UN CUÑADO INFIEL. — A la 1.a Comisaría ha dado cuenta don Pedro J. Soto, que su cuñado Carlos Montenegro, le ha llevado una máquina de coser, habiéndolo comisionado para que fuera a buscarla a casa del doctor señor Gana, domiciliado en el Parque Forestal N.o 449.

La máquina está avaluada en la suma de 300 pesos.

ROBO PREMEDITADO. — Antenoche penetraron ladrones al establecimiento industrial de don Roberto Villagrán, y le robaron herramientas y otras especies que estima en 650 pesos.

Los ladrones, aprovecharon la circunstancia que el establecimiento estaba sólo y escalaron una muralla para penetrar al interior.

De este hecho se dió cuenta al juzgado.

ENTRE CONYUGES. — A la Asistencia Pública fué llevada doña Blanca Ortega, herida de gravedad a consecuencias de haberla golpeado su marido Sambrelio Poblete, en los momentos que transitaba por la calle Merced.

HERIDO A BALA. — La policía de Maipú dió cuenta ayer al juzgado de turno de haber remitido a la Asistencia Pública a Onofre Cartagena, gravemente herido cerca de la región del corazón, a consecuencias de haber recibido un balazo en los momentos que pasaba por el camino de Rinconilla en Lo Espejo.

En los momentos que ocurrió el hecho, acompañaba a Cartagena una hermana.

ABANDONO DE HOGAR. — A la 8.a Comisaría ha dado cuenta doña Rosario Saladaña, que anteayer, su hija Olga Hidalgo, de 18 años de edad, ha abandonado el hogar.

ROBO DE ROPAS. — Doña Ana Alcan, ha dado cuenta a la policía que ayer salió desde su pieza y al regresar a ella, notó que le habían robado ropas de vestir por valor de 200 pesos.

MUJER QUE NO SE DUERME. —Don Pedro Astudillo ha denunciado a Blanca Molina, domiciliada en la calle de Lautaro N.o 2884, de haberle robado desde su pieza la suma de 500 pesos en dinero.

CAIDO DESDE UNA CASA. — La policía de la 7.a Comisaría, remitió ayer a la Casa Central de la Asistencia Pública, al obrero Máximo Zamora, quien presentaba una herida grave en la sien derecha, ocasionada por una caída desde una casa.

ACCIDENTADO DEL TRABAJO. — La policía remitió anteayer a la Asistencia, al empleado municipal Guillermo Cárdenas, quien sufrió un grave accidente en los momentos que regaba una de las calles, pues, debido a un brusco viraje de la máquina regadora, Cárdenas cayó al suelo pasándole una de las ruedas de la regadora por sobre la pierna derecha.

ABIJEATO. — Don Alejandro Morales, dice que ayer, en circunstancias que dejó al lado afuera de su casa una yegua ensillada, de su propiedad, se la han robado, ignorando quienes sean los autores.

El robo lo avalúa en 900 pesos.

EN UN REMATE. — En los momentos que anteayer se efectuaba el remate del menaje de la casa habitación de la señora Teresa H. v. de Hahue, unos individuos desconocidos, y en un momento de descuido, le robaron varios cortinajes que avalúa en la suma de 480 pesos en dinero.

De este robo, se ha dado cuenta ayer al juzgado de turno.

HOMBRE GUAPO. — Ramón Toro, es el nombre de un individuo que mereció el calificativo de guapo.

Ayer, aprovechándose de que el señor Juan Silva se encontraba ausente de su casa, violó su domicilio y en un momento de arranque acometió de hecho con la señora Rosa Norambuena de Silva, infiriéndole algunas contusiones en el cuerpo. Para su hazaña, Toro se valió de una horma de zapatos que llevaba consigo.

Toro fué denunciado al juzgado, tribunal que impartió ayer la orden de citación correspondiente.

ASALTO Y LESIONES.— Antenoche, en los momentos que José Santos Mira se dirigía a su casa, le salió al encuentro un sujeto llamado Manuel, quien le infirió con un cuchillo algunas heridas graves en el abdómen.

EMPLEADO POCO HONRADO. Don Gregorio Gunmera se ha presentado a la 10.a Comisaría, dando cuenta de que ayer en la mañana, su empleado Cristóbal Tolorza, abandonó el servicio llevándole hurtado un fardo de mercaderías que le había entregado para la venta.

La pérdida la avalúa en 577 pesos.

De este hecho se ha dado cuenta también al juzgado.

ROBO DE LEGUMBRES EN EL FUNDO SAN JOSE. — Don Nicanor Martínez ha dado cuenta a la policía que antenoche, desde el fundo San José, le han robado varios sacos de legumbres, cuyo monto no ha sido valorizado aún.

HURTO DE UNA BICICLETA. —En los momentos que don Manuel Pinela dejó al lado afuera del Teatro Splendid una bicicleta de su propiedad, ésta se la hurtaron unos individuos desconocidos.

La bicicleta está avaluada en 275 pesos.

COMERCIANTES INSFRACTORES. — La policía denunció ayer al Juzgado de turno, a 25 comerciantes por insfractores al Reglamento sobre expendio de bebidas alcohólicas.

TRIBUNALES

CORTE SUPREMA

Movimiento habido en 11 de Mayo de 1920

Primera Sala.—Continuó la segunda de ayer, Ramón Ibáñez y otros con Fisco, en acuerdo.

Las demás de la tabla de hoy no vistas.

Don Bernardo Solar A. alegó con don José Bernales, en la continuación.

Segunda Sala. — 2 Luis César del Canto (comparendo Río Aconcagua), trámite.

Las demás no vistas o suspendidas.

Falladas en cuenta. —Reclamación Félix Hidalgo M. sin lugar; recurso queja Feliciano Soto V., sin lugar; y recurso queja Emma Fehrmann y otros, sin lugar.

CORTE DE APELACIONES

Movimiento del 11 de Mayo de 1920

Primera Sala. — 1 Paya con Fisco, confirmada; 2 Viorliga y otros con Ferrocarriles del Estado, alegatos pendientes.

Sucesión Lascar con Sucesión Zamora, fallada de acuerdo; D. Godoy, autorización, fallada de acuerdo.

Alegaron:

En la 1.a, don Joaquín Errázuriz con don Federico Rudolphi.

En la 2.a, don Ramón L. Henríquez con don Washington Bannen.

Segunda Sala.—1 C. Avendaño con El Cortez, acuerdo; 2 D. Rodríguez con M. Salas y otros, revocada; 8 Hirmas Hnos. con Hughs y Cía. y otros, suspendidas.

No vistas las demás.

Alegaron:

En la 1.a, don Alejandro Guerra con don Octavio Reyes del Río y don Rafael Moreno.

En la 2.a, don Benjamín Jiménez con don Aníbal Montero.

Tercera Sala.—1 Lameira con López, no ha lugar; 2 Soza con Ferrocarriles del Estado, acuerdo; 5 Salas con Cifuentes, pendiente.

Fallada de acuerdo: Ferrel y otro, comparendo.

Alegaron:

En la 1.a, don Miguel Calvo con don Juan M. Ramírez.

En la 2.a, don Roberto Larraín con don Osvaldo Vial.

En la 5.a, don Arturo Alessandri R. con don Roberto De Petris.

Cuarta Sala.—1 Sociedad Explotadora Caylloma contra J. Abogavir, anulada; 2 contra E. Zamora y otros, falladas; 3 contra I. Quezada, fallada; 4 contra W. Ramírez con F. Amengol, fallada; 5 contra A. Palacios, fallada; 6 denuncia de E. Echeverría contra E. Kehle, anulada.

No vistas las demás.

Alegaron:

En la 1.a, don Washington Bannen, revocada.

En la 6.a, don Juan López R. con don Benjamín de la Barra.

PRIMERA SECRETARIA

Ingreso civil

Miranda con Cornejo, 1.er juzgado; Zumaeta con Klehmet, Rengo; Cortés con López, 3.er juzgado.

Ingreso criminal

Hurto a T. Montenegro, Los Andes; robo a Sociedad Industrial, Los Andes; contra L. Oyaneder y otro, Los Andes; Jara con Salas, 3.er juzgado; Zanetta con Gacitúa, 3.er juzgado.

2.a SECRETARIA FABRES

Ingreso civil

F. Dominico, Guisepp con Fisco, 5.o juzgado; R. Correa con J. Barahona, Curicó; F. García con M. Ahumada, Rengo; D. Theoduloz, patente, 1.a instancia; A. Modes con C. Ruediz, 1.er juzgado.

Ingreso criminal

Contra Carlos Auth, 3.er juzgado; T. Róquez contra Jorge Poblete, Los Andes; contra Rosa Lira, 3.er juz-

GUIA PROFESIONAL

ABOGADOS

ARTURO ALESSANDRI
ARTURO ALESSANDRI R.
FERNANDO ALESSANDRI R.
VICTOR ACEVEDO L.
Domicilio y estudio: Delicias 1158. De 9 a 11.30 y 4 a 6. Teléf. Ingl. 1414 .Teléf. Nac. 1833.

ERNESTO BARROS JARPA
CESAR JIMENEZ FUENZALIDA
Gálvez 88. Teléfono 1845.

LUIS MALAQUIAS CONCHA S.
Asuntos civiles, criminales, accidentes, apelaciones. Compañía 1065. Casilla 1088.

ALCIBIADES CARRILLO
Trasladóse Compañía 1231, frente a Notaría Lizana. Casilla 1214.

CLARO Y Cía.
Luis Claro Solar, Samuel Claro Lastarria, Héctor Claro Salas, Fernando Claro Salas. Morandé 231. Teléfono 2355.

NAZARIO CHACON DEL CAMPO
Morandé 466. Teléf. 966. Cas. 3211.

ALFREDO CAÑAS O'RYAN
Procesos criminales, preferentemente apelaciones, casaciones. Santo Domingo 1443.

PEDRO DAZA BRANTES
Morandé 440. Casilla 2281.

FERNANDO ERRAZURIZ TAGLE
Notario-abogado. Bandera 345. Casilla 926. Teléf. 3324. Desde las 9 A. M. hasta las 6.30 P. M.

JORGE ERRAZURIZ TAGLE
LUIS A. QUINTEROS T.
Trasladaron su escritorio a Amunátegui 301. Teléf. 633. Cas. 2592.

HERMAN ECHEVERRIA C.
Moneda 1148. Teléf. 3421. Domicilio: Carrera 172. Teléfono 1594.

LADISLAO ERRAZURIZ
HERNAN LEIGH BAÑADOS
De 3 a 5. Alameda 1902.

NICANOR ELGUETA N.
Galería Alessandri 19 A (altos). Teléfono Inglés 536.

DANIEL FELIU
y OSCAR FELIU H.
Merced 557. Teléf. 582. Cas. 3177.

OSVALDO FUENZALIDA CORREA
Santo Domingo 585. Casilla 787.

MARTIN Y HERNAN
FIGUEROA ANGUITA
Huérfanos 1328. Ofic. 14. Teléf. 1631.

GALV. GALLARDO NIETO
Ahumada 168, altos. Teléf. 2343.

JORGE GALLARDO NIETO
Asuntos civiles y criminales. Se trasladó Morandé 244.

EDUARDO GREZ PADILLA
Catedral 1425. Teléfono 1144.

MANUEL GAETE FAGALDE
Notario-abogado. Huérfanos 1242. Teléfono Inglés 1355. De 9 a 18.30. Domicilio: Vergara 261.

OSVALDO HEVIA L.
Morandé 244. Casilla 1831.

GUSTAVO KALTWASSER DIAZ
Huérfanos 1175. Casilla 855.

E. O. KOCH
Morandé 440.—Teléfono 1518.— 10—12; 2—3

MIGUEL LUIS LAGOS
Abogado Banco Hipotecario de Chile. De 10 a 11 y de 3 a 4. Casilla 1455.

BERNARDINO LEIVA
Abogado. Se trasladó a Bandera 552.

LORENZO MONTT
AMBROSIO MONTT WILMS
Compañía 1207. Teléfono 2307.

MANUEL MERINO E.
LUIS MERINO E.
Desde el 1.o Mayo trasladaron estudio a Agustinas 584. Teléf. 2077. Casilla 2407.

MANUEL OLIVA
Estudio: Galería Alessandri ofc. 15 A., en bajos.

ROBERTO DE PETRIS
San Diego 65. Teléf. 156. Cas. 4044. Juicios civiles, criminales, de comercio, asuntos jurisdicción voluntaria.

CARLOS A. RUIZ B.
Morandé 432.

ALFONSO REVECO
Alegatos Corte Suprema. Apelaciones. Nueva York 59 (frente Bolsa Comercio).

HECTOR SALAS IBAÑEZ
Abogado. Compañía 1043. Teléfono 2594. 61-M

LISANDRO SANTELICES E.
Morandé 450. Especialmente: Particiones, juicios sobre propiedades y estudio y arreglo de títulos.

CARLOS SALAS HERRERA
Abogado. Bandera 552. Casilla 3366. Teléfono 2177.

HUBERTO SALGADO GALLARDO
Causas militares, civiles, criminales. Alegatos Cortes Suprema y Apelaciones. Bandera 152.

ENRIQUE TAGLE MORENO
Estudio: Compañía 1223.

EMILIO TAGLE RODRIGUEZ
Abogado. Huérfanos 840. Teléfono 2018. Atiende preferentemente asuntos comerciales y mineros.

LEOPOLDO URRUTIA
Bco. Hipotecario de 2-5. Domicilio: Santa Rosa 128. Teléf. 2223.

LUIS VALENZUELA DIAZ
J. ANTONIO VALENZUELA DIAZ
Compañía 1264. Casilla 22.

MEDICOS

Dr. ARNELLO
Cirugía, anestesia general. Venéreas. García Reyes 17. De 12-3. Hospital San Vicente 4-6.

Dr. LEONIDAS AGUIRRE A.
Especialista enfermedades niños y afecciones pulmonares. De 10-11 y 1.30-3.30 San Francisco 116.

Dr. ALCAINO
Especialista Hospitales Niños. Salvador. Oídos, nariz, boca, garganta. 2-5. Dieciocho 237. Teléf. 257.

Dr. ALEJANDRO INFANTE
Enfermedades niños. Médico Hospital Niños San Luis. Consultas 1-4. Delicias 258.

Dr. ARTURO BARRAZA A.
Vías urinarias, sífilis. Puente 557. De 3 a 6.

Dr. AMENABAR OSSA
Oculista 14 años Europa, 3 años Médico Director Hospital de Ojos Condado Stafford (Inglaterra). Merced 494. De 1.30-4. Teléf. 602.

DOCTOR AMARAL
Estudios Europa. Partos. Enfermedades señoras. Catedral 1964. 3510

Dr. F. ROMERO AGUIRRE
Partos, enfermedades señoras. Cirugía. Catedral 2429.

Dr. BISQUERT
Vías urinarias. Sífilis .Moneda 859. De 3 a 6. Casilla 2563.

Dr. BORQUEZ SILVA
Estudios Europa. Pulmón, corazón, estómago, intestinos. Rayos X. 3 a 6. A. Prat 80. Teléf. 19 Matadero.

Dr. CARLOS BOLIVAR S.
Medicina general. Delicias 210. De 1 a 3.

Dr. JULIO BUSTOS
Médico de Ciudad de Santiago.— Medicina interna, niños, sífilis. Recoleta 707. De 2 a 4.

Dr. BRAGA CASTILLO
Rayos X. Merced 136. Teléfono 1393. Consultas: de 9 a 10 y de 1 a 4.

Dr. CORREA CORTES
Medicina interna. Sífilis. Afecciones externas de la vista. 2-5. Echáurren 48. 30-Ju

Dr. MANUEL CALVO MACKENNA
Médico Pensionado San Vicente. 1 a 3. Santo Domingo 1412. Teléfono 596.

Dr. LEON CHONCHOL
Titulado París. Medicina general. Piel, venéreas. De 2-5. Santo Domingo 789.

DOCTOR CHARLIN
Enfermedades de la vista. Compañía 2115. Consultas de 3 a 6. P. M.

Dr. CAMPOS MENDEZ
Medicina interna. Corazón, hígado, sífilis. De 10 a 12. Huérfanos 2311 y 2 a 5 Bandera 62.

Dr. LEONIDAS CORONA T.
Laboratorio Clínico. Delicias 868 (frente a Estado). Consultas de 4 a 6. Teléfono 2483.

Dr. W. E. COUTTS
Sífilis.. Vías urinarias. Consultas de 3 a 5. San Martín 372.

Dr. CASTRO OLIVEIRA
Garganta, nariz, oídos. Estado 62. De 3 a 6.

Dr. ALDO CONTRUCCI
Médico internista. Regresó de Europa. San Antonio 451. De 2 a 4. Teléfono 188 Providencia.

Dr. CASTAÑEDA IGLESIAS
Ex-médico residente Hospital de Niños. Catedral 1882. Teléf. 254. 1 1|2 - 3 1|2.

Dr. DIAZ VELASCO
Medicina interna. Niños. Sífilis. 1 a 4. Vergara 474. Teléf. 236 Parque.

A. ICAZA BARROS
Médico cirujano. Bandera 736.— Teléfono 233. Consultas: 5 a 6.30.

PROF. ALEJANDRO DEL RIO
194 Miraflores. Enfermedades de oídos, nariz y garganta. Consultas a hora fija diariamente (salvo los Sábados), de 2 a 5.

SIFILIS
VENEREAS Y PIEL
Doctor Félix Grohnert B.
Castro 238. Consultas: 2-6.

Dr. EUGENIO DIAZ LIRA
Cirugía de niños y ortopedia. — Agustinas 1270. Teléfono 2285.

Dr. RICARDO DONOSO
Estudios en Europa. Medicina interna, especialmente pulmón, corazón. Agustinas 619. De 1.30 a 3.30.

Dr. PAULINO DIAZ
Moneda 1963. Teléfono 1178. De 1 1|2 - 4. Especialmente piel, venéreas.

Dr. ESPINA
Rayos X. Medicina interna. Estudios Europa. Delicias 1228 esq. Gálvez. Teléfono 2102. De 1.30 a 4.

Dr. FRANCISCO EDWARDS
Vías urinarias. Consultas de 2 a 4. Teatinos 14.

Dr. JULIO EASTMAN
Catedral 2673. De 1.30 a 3.30. Teléfono 2637. Casilla 1571.

DOCTOR FAJARDO
Medicina general. Enfermedades niños. Arturo Prat 631. De 2 a 4.

Dr. FUENZALIDA BRAVO
Profesor de enfermedades niños. Merced 580. Teléfono 1721. De 2 a 4.

Dr. ARTURO FRITZ
Medicina general. Jefe Policlínica. Piel y sífilis. De 3 a 5. Huérfanos 1353.

Dr. MORAGA FUENZALIDA
Medicina y cirugía de niños. Cochrane 118. Teléfono 2804. De 1 a 3.

Dr. ARISTIDES GONZALEZ C.
Prof. extraordinario Obstetricia. Partos, enfermedades señoras. 1 a 3. Cas. 1551. Tel. 2789. S. Martín 272.

ENRIQUE GONZALEZ H.
Estudios en Europa. Especialmente estómago, intestino, hígado, diabetes, obesidad y reumatismo. Ejército 636. Consultas: 2-4.

Dr. ERNESTO GREENE
Estudios Europa. Cirugía, ginecología. Consultas: 2-4. — San Martín 509 esquina Catedral. Tel 2860.

Dr. GARCIA COLLAO
Estudio Europa. Ojos, nariz, garganta, oídos. Nuevo Consultorio San Antonio 148, frente Teatro Municipal.

Dr. MOISES HERRERA
Medicina general, especialmente niños. — Esmeralda 847, entre 21 de Mayo y San Antonio.

INSTITUTO
DE
EDUCACION FISICA
MORANDE N.o 750
Gabinete de Mecanoterapia
Masaje y gimnasia médica.
El gabinete está servido por estudiantes de los últimos años de medicina.
Hay horas especiales para señoras y caballeros.
Consultas: de 10 a 11, menos los Miércoles.
EL DIRECTOR.

Dr. ROBERTO JARAMILLO B.
Ejército 707. Teléf. 142 Parque.

RICARDO KUSCHEL S.
Cirugía general. Consultas: 3.30 a 5. San Antonio 275. Teléfono 1344.

Dr. A. KORNER ANDWANDTER
Estudios en E. U. Cirugía Ortopedia. Consultas: 2-4. Santo Domingo 623.

Dr. ADOLFO KAPLAN
Medicina interna. Rayos X. Ausente en Estados Unidos. 3-J

Dr. LEA PLAZA
Enfermedades del sistema nervioso. San Antonio 584. 5-7 P. M.

PROFESOR LUCO
Enfermedades nervios y mentales. Merced 336.

Dr. LAVAL
Medicina interna. Rayos X. Delicias 1626. De 2-4. Teléf. 2844.

Dr. MORALES VILLABLANCA
Sífilis, venéreas. Prat 356. De 4 a 6.

CORA MAYERS G.
Médico-cirujano. Niños y señoras. Consultas 4 a 6. Ahumada 49.

Dr. MEZA OLVA
Estudios Europa. Medicina interna, especialmente pulmón, corazón, riñones, sífilis. Laboratorio Clínico de 3 a 4.—Dieciocho 268.

Dr. MALBRAN
Enfermedades mentales y nerviosas. De 2 a 5. San Antonio 584.

Dr. ITALO MARTINI G.
Ojos, oídos, nariz y garganta. Delicias 411. Consultas: 2 a 4.

Dr. JUAN MONTENEGRO M.
Enfermedades niños. De 2 a 4.— Compañía 1770. Teléfono 2120.

Dr. MONTERO
Prof. Dermatología, Sifilografía. Piel. Sífilis, génito-urinarias. Prat 309.

Dr. LUIS G. MIDDLETON CRUZ
Oídos, nariz, garganta. Trasladóse: Miraflores 540. De 4 a 6.

Dr. JULIO MOORE F.
1 1|2- 3 1|2. Niños. Sífilis. — Vergara 155. Teléfono 3074.

DR. MOUAT S.
Ginecología, partos. Ex-jefe Clínica Ginecológica Dr. Korner. Brasil 25.—De 1 a 4. Regresó.

LUIS CALVO MACKENNA
Profesor extraordinario de medicina infantil. Se trasladó a Moneda 1826. Teléfono 2112.

NEUMOTORAX ARTIFICIAL
Tratamiento Tuberculósis pulmonar. Dr. Moreno. Estudios Europa. Recoleta 561, de 2 1|2 a 4 1|2.

Dr. OHLERICH
Titulado Alemania y Chile. Medicina general adultos y niños. Teléfono 332 .Consultas: 2 a 4. Trasladóse: Teatinos 336.

Dr. DAVID PULIDO
Enfermedades niños. Santo Domingo 1646. Teléfono 2152. Consultorio: Santo Domingo 1695. 1-4.

Dr. OTTO PHILIPPI
Enfermedades niños. Santo Domingo 820 esq. San Antonio. Consultas 1 a 3. Teléfono 2415.

PROFESOR PARDO
Cirugía y enfermedades de señoras. Consultas de 2 a 4. Ejército 119.

Dr. MARCIAL PARADA
Oídos, nariz, garganta. Delicias 1628. Teléfono 2844. De 3 a 5.

Dr. OSCAR PERALTA C.
Arturo Prat 588. Consultas 2 a 4. Policlínica de 8 a 9 1|2.

Dr. PRUNES
Estudios en Europa. Jefe de Clínica. Piel, sífilis, venéreas. Merced 490. Casilla 2894.

Dr. RICARDO PERALTA G.
Cirugía general, especialmente de niños. Claras 471.

Dr. EDUARDO DE RAMON
Cirugía, enfermedades señoras. De 1 a 3. Trasladóse Agustinas 1660.

Dr. PRADO REYES
Cirujano Jefe Hospital San Juan de Dios. Cirugía. Enfermedades señoras. San Francisco 70. De 1 a 3. Teléfono 1434.

Dr. PAREDES F.
Especialmente enfermedades señoras, Jefe Policlínica Prof. Korner. Medicina. Cirugía Abdominal. Amunátegui 33. De 2-4.

Dr. QUIROGA
Enfermedades nerviosas y mentales. Puente 559. Consultas de 3 a 5.

Dr. RAYO RIQUELME
Cirugía. Enfermedades de señoras. Sífilis. Lunes, Miércoles, Viernes, de 1 a 3. Martes, Jueves y Sábado, de 5 a 6. Merced 304. Teléfono 3329.

Dr. NACIANCENO ROMERO
Laboratorio Clínico. Puente 559. Consultas 5 a 7. Casilla 3871.

Dr. JOEL RODRIGUEZ P.
Estudios Europa. Medicina interna, especialmente estómago, intestinos. Rayos X. De 2-4. Amunátegui 559. Teléfono 2810.

Dr. HERRERA ROGER
Médico Hospital de Niños. Teléf. 2679. Delicias 2558. De 1 a 3.

Dr. SANTANDER
Estudios Europa. Enfermedades corazón, riñón, sífilis, especialmente estómago e intestinos. Examen del enfermo por rayos X y laboratorio. Moneda 821.

Dr. OSVALDO SALAS C.
Catedral 2529. Jefe Clínica Niños. Niños, adultos. De 1-3. Teléf. 2791.

Dr. CARLOS A. SOMMERS
Enfermedades del pulmón. De 1-3. Catedral 2099.

J. SCHWARZENBERG L.
Enfermedades niños. De 1 a 3. San Antonio 275. Teléf. 1344.

Dr. STUARDO
Estudios Europa. Enfermedades niños. De 1 a 4. Agustinas 1684. Teléf. 2245.

Dr. SUAREZ ALVAREZ
OCULISTA
Sto. Domingo 1283. De 1-3 y 5-6.

DOCTOR STOLTING
Oculista. Médico recibido en Alemania y Chile. Compañía 1392. De 3 a 5.

Dr. SEPULVEDA R.
Laboratorio
Bandera 736. Teléfono 233. Exámenes completos: sangre, orina, desgarro, etc. Consultas: 2 a 6.

Dr. TORRES TORRES
Jefe Clínica Prof Korner. Enfermedades señoras, cirugía. Catedral 1249. De 3 a 5.

Dr. UGARTE MONTES
Medicina interna, cirugía, sífilis. Sotomayor 541. 1.30 a 3.30.

Dr. ULLOA
Interna. Venéreas. Niños. Pulmón. Independencia 1726. de 12 a 4.

DOCTORA ERNESTINA PEREZ
Estudios en Europa. Se trasladó a Merced 629. Consultas: 2 a 4.30.

DOCTOR VARGAS SALCEDO
Cirujano. Martes, Jueves y Sábado 2-5. Teatinos 254. Teléf. 1060.

Dr. VALENCIA
Dentista. Santo Domingo 1280

Dr. G. E. VIDAL S.
Consultas 2 a 6. Delicias 2646.

Dr. VALENZUELA LARRAIN
Cirugía general, ginecología. Consultas 1 a 3, menos los Viernes. Catedral 2092.

DANIEL YAÑEZ G.
Sífilis, venéreas. De 3-5. Moneda 1035.

Dr. ZUÑIGA C.
Enfermedades señoras. Jefe Clínica Obstetricia. Avenida España 472 De 1-3. Teléf. 111, Parque.

Dr. WAUGH ALDUNATE
606 / 914 — Estudios Europa. Medicina interna. Venéreas. Sífilis. Reacción Wassermann, 2 a 4. Catedral 1988.

D. WIREN
Oído, nariz, garganta. Claras 471. 2-4. Policlínica, 8 1|2-11 A .M. Sólo para enfermos escasos recursos.

DENTISTAS

MUÑOZ LOBOS Hnos.
Extracciones sin dolor. Somnoformo, puentes, placas, tratamientos rápidos. San Diego 307. 448.

GUILLERMO AHUMADA
Carmen 319. altos.

BAHAMONDE INZUNZA
Ex-ayudante Clínica Esc. Dental. Tratamiento enfermedades boca, 2-5. Huérfanos 1353.

DR. ROGAT
PIORREA ALVEOLAR
Bolsa de Comercio
Oficina 212-213

ESPECIALISTA EN PIORREA ALVEOLAR
(Encías supurantes, dientes movibles) Consultas en Valparaíso los Sábados. Cóndell 88.

ENRIQUE MORENO OLEA
Especialista Clínica Dental Dr. Valenzuela, Huérfanos 1616. Teléf. 1642.

L. R. BERRIOS M.
Clínica Dental Dr. Valenzuela. Huérfanos 1616. Teléfono 1642.

JOSE LUIS CABRERA M.
Teatinos 549, entre Catedral y Santo Domingo.

SALVADOR CASTILLO
Jefe Clínica Prótesis. Escuela Dental. Moneda 1588.

A. ARREDONDO REYES
Instalación moderna. Trabajos garantidos. Delicias 2774 (Portal Edwards).

Dr. CERDA LOPEZ
Dentista, Cirugía Dental. De 9-11 1|2 y 2-6. Moneda 881 (altos).

FORTUNATO ENCINA F.
Cirujano-Dentista. Ex-ayudante Dr. Carlos Robinson. Agustinas 849.

GUILLERMO VELASCO M.
Estudios en Philadelphia. Catedral 1261.

CORIOLANO LARA VALLE
Consultas: 2 a 6. San Antonio 128.

VICTORINO ALONSO
Dentista. Estudios en Philadelphia. Moneda 1164.

MAURICIO M. BALTIANSKY
Cirugía dental. Enfermedades de la boca. Arturo Prat 935.

J. A. CASTRO OLIVEIRA
R. CASTRO OLIVEIRA
Estado 62.

CLODOMIRO CONTRERAS
Ayudante Clínica Operatoria Escuela Dental. San Antonio 451. De 3 a 6.

F. CASTRO C.
Ayudante Escuela Dental. Puentes, coronas.—Estado 250.

ROBERTO GOMEZ UGARTE
Dentista. De 9-11 y 2-5.— Lord Cochrane 267.

EDUARDO HOLLSTEIN
De 10-12 y 1-3. Catedral 1787.

Dra. ELVIRA ROSAS S.
Dentista. Bandera 76.

ALEJANDRO VALENZUELA DIAZ
Ayudante Escuela Dental. Extracciones, somnoformo. Electrotonización contra Piorrea.—Morandé 131.

INGENIEROS

OFICINA TECNICA
Lorenzo Claro Lastarria. Ing. Civil. Morandé 235. Teléf. 1963. Casilla 1491.

ARQUITECTOS

EDUARDO TASSO
Construcciones, Transformaciones, reparaciones. Honorarios 8 o|o. Planos presupuestos. Morandé 131.

MATRONAS

CLINICA PRIVADA DE OBSTETRICIA
Señora Reyes, Matrona Ginecologista. Establecimiento moderno. — Atendido por dos cirujanos especialistas. Recibe enfermas todas partes del país. Curaciones internas. Partos indoloros .Absoluta reserva. Asistencia a domicilio. Esmeralda 636.

CLINICA
Ana G. de Vargas Barrera. Partos, enfermedades señoras. Recibe pensionistas. Cochrane 985.

M. AVILA
Matrona ginecologista, atiende enfermas toda época embarazo, pensionistas. Cueto 350.

MATRONA ERAZO
Huérfanos 2460. Partos. Enfermedades señoras. Raspaje. Curaciones. Consultas absolutamente privadas.

Mme. E. FRAGNAUD
Matrona francesa. Consultas de 1 a 5. Manuel Rodríguez 647.

DELFINA GONZALEZ
Chacabuco 615. Atiendo toda época embarazo, pensionistas, economía, secreto profesional. Llamado provincias.

INSTITUTO "DOCTORA LASTARRIA"
Especialidad en partos sin dolor. Enfermedades internas curadas en 20 días. Dormitorios higiénicos, buena luz, baños, pensión por $ 35. Avenida Matta 1127. 5-J

J. MORENO
Clínica. Especialidad curaciones internas. Diez de Julio 516.

ROSA MONTOYA
Partos, últimos adelantos ciencia. pensionistas, precios módicos, llamados provincias. Maestranza 283.

CLINICA "Dra. VICENTINA"
Especialista enfermedades de señoras. Curación catarro, flores blancas. Pensionado higiénico. Partos. Asistencia completa, $ 50. Examen gratis. San Diego 57.

MERCEDES ROJAS
San Diego 932. Recibe enfermas cualquier tiempo. Consultas privadas. Precios módicos.

ANA J. SALCEDO
Atención a toda hora. Recibe pensionistas. Serrano 515.

CARMELA TORO G.
Pensionistas. Atiende toda hora. Trasladóse San Pablo 3267.

"PENSIONADO MURFFI"
Especialidad enfermedades señoras. Partos, pensión desde $ 40. Curación flores blancas. Cobro después mejorada enferma. Inyecciones. Exámenes gratis. San Diego 360.

SARA NOVOA
Consultorio femenino. Enfermedades señoras. Partos desde $ 35 Pensionistas. Nataniel 588.

VARIOS

ANDRES GILMONT
Actuario. Cálculo Seguros Vidas Rentas Vitalicias. Prepara exámenes Universidades Europeas, Americanas. Moneda 1128.

CONSULTORIO FEMENINO DE CULTURA FISICA
Vello, extracción segura por señoras competentes, bajo vigilancia médica. Masaje, gimnasia, hidroterapia, electricidad, etc. Trátanse niños mal desarrollados, anemias, estitiquez, reumatismo, obesidad, enfermedades respiratorias, digestivas, defecto pecho; columna vertebral c cara, como cutis seco o grasoso, espinillas, lunares, cicatrices, etc. Masaje de belleza manual y eléctrico. Santo Domingo 348, entre 21 de Mayo y San Antonio.

SECCION VALPARAISO

AGENTES Y EMBARCADORES DE ADUANA

PEDRO SANTIBAÑEZ
Serrano 69. Teléfono G. T. O. Casilla 200. Valparaíso.

DEPORTES

FOOT-BALL

EL EQUIPO UNIDO DE SANTIAGO

Las selecciones de mañana de las Ligas Santiago y Nacional y Asociación Santiago

La Asociación de Football de Chile se preocupa de preferencia en la confección del cuadro que intervendrá en defensa de los colores nacionales en el próximo campeonato suramericano de football.

Para apreciar debidamente el juego de las diferentes ciudades, el país ha sido dividido en tres secciones.

Las corporaciones footballísticas de Santiago realizarán mañana interesantes preliminares con el objeto de preparar el cuadro unido de la capital que quedará a cargo de la corporación que venza en los encuentros inter-Ligas que se inician el 23 del corriente con la partida Asociación Santiago v. Liga Metropolitana.

La selección de mañana estará sujeta al siguiente programa:

EN LA CANCHA INDEPENDENCIA. — El equipo de la Asociación Santiago. —Mañana jueves, a las 3.30 P. M., deberán encontrarse en la cancha Independencia N.o 1, a fin de jugar una partida de selección, los siguientes jugadores: señores Gamboa, González F., Palma y Meneses, del Liverpool; Lapiedra, Arrillaga, Lagarreta del Ibérico; Llinas y Duarte del 5 de Abril; Cochrane, H. Silva, Fletcher y G. Silva del Santiago Badminton; Gatica, Díaz y Miquel del E. Ramírez; C. Ernst, Abello, Pastene, O. Ernst y A. Pardo del Magallanes; Besoain del Instituto Nacional; Casabonne del Santiago; Vera y Torres del Arco Iris; Carrasco y Ramírez del Internado; Arce del Gimnástico y Rojas del National Star.

Los nombrados deberán llevar pantalones y zapatos de football.

Se nos pide rogar a los clubs S. Badminton y Magallanes que lleven su uniforme.

EN LA CANCHA ESCUELA DE ARTES. — El equipo de la Liga de Football de Santiago. —El directorio en su sesión de ayer acordó distribuir en la siguiente forma los jugadores que figurarán en las listas de selección, para participar en los matches que se efectuarán el Jueves próximo, a las 2.30 P. M., en la cancha de la Escuela de Artes y Oficios, ante el referee señor Luis Zegers H:

Team posibles:

A. Bravo (L. C.), G. Casabonne (L. B.), Rebolledo (C. W.), E. Orellana (L. C.), H. Baeza (L. B.) E. Molina (U. Ch.), C. Devoto (L. B.), C. Jaque (L. Ch.), H. González (U. Ch.), O. Molina (A. U.), y M. Arriagada (L. Ch.).

Team probables:

Araya (C. W.), A. Navarrete (A) A. Inostroza (L. B.), L. Vega (U. Ch.), O. Morales (S. N.), F. Arriagada (L. Ch.), G. Meneses (A), C. Bascuñán (A), O. Baeza (L. B) P. Carreño (A U), Pedro González (A. U.).

Entrarán a actuar en el segundo tiempo los siguientes jugadores: J. Calderón (C. W.), P. Ramírez (L. Ch.), G. Flores (U. Ch.), O. González (A. U.), R. Aguilera (A), Martínez (U. Ch.), L. Mardones (U. Ch.), L. Pérez (A), V. Morales (A. U.), J. Moreno (A. U.), C. Ortega (U. Ch.), R. Capdevila (A) T. Vargas (C W), y Sasmay (L B.).

En consecuencia, se cita para mañana a las 2.30 P. M., en la cancha de la Escuela de Artes a los jugadores mencionados.

El team posibles jugará con las camisetas del Carlos Walker Martínez y el team probables con las del Laboratorio Chile.

EN LA CANCHA DEL BADMINTON. — El equipo de la Liga Nacional. — Mañana a las 3 3|4 P. M., se efectuará en la cancha Badminton, las primeras partidas de selección del equipo de la Liga Nacional que se medirá el Domingo 6 de Junio próximo con el vencedor de la partida Asociación Santiago v. Liga Metropolitana, de acuerdo con el calendario elaborado el primer Domingo del presente mes.

Actuarán los siguientes equipos:

Equipo A.: N. Ovalle (Germ.), Figueroa (J B), cap. C. Yáñez (U C H), R. Beardeley (U Ch), D. Díaz (A D), Hidalgo (R R), Z. Cuevas (J B), Marroquí (M A), M. Díaz (Germ.), J. Ortega (U C H), y O. Cárdenas (R R).

Equipo B.: E. Moreno (U G), C. Ibarra (P y H), A. C. González (M A) cap. E. González (E M), Ariztía (J B), R. Rodríguez (U V), S. Rojas (U V), J. Alvarez (M A), Guajardo (P y H), Millán (Y), y S. Carrasco (U V).

Equipo C.: E. Flores (R R), J. M. Farías (U G), J. Morgado (Y), Reyes (Y), Arriagada (H), J. Jorquera (J B), cap., J. Palominos (L V), R. Cruz (L V), P. Salas (J B), A. Vásquez (R R), y L. Sesasno (H).

Equipo D.: C. Galvez (E M), C. Báez (U Cent.), L. Arce (E M), cap. J. Rivadeneira (U Ch), G. Meneses (M A), V. Ulloa (U Ch.), L. Ramírez (J B), M. Brisso (U V), S. Vergara (U. V), N. Jordán (A D), y R. Escobar (U Cent.).

Los dos primeros jugarán veinte minutos por lado ante el árbitro señor Andrés Aguilera. Llevarán el uniforme del General Bulnes el cuadro A y el del Manuel Acevedo el cuadro B.

Los otros dos jugarán igual tiempo ante el árbitro señor Roberto Miranda. Llevarán camisetas del Raab Recoleta el equipo C y del E. Metalúrgico el equipo D.

Se nos pide rogar a los clubs respectivos que lleven sus camisetas y cada jugador que concurra con sus pantalones y zapatos de sport.

EL CAMPEONATO PRO FAMILIA BAHAMONDES, ORGANIZADO POR EL SANTIAGO F. C.— El Domingo próximo se pondrá término a este interesante campeonato organizado por el Santiago F. C., a beneficio de la familia del malogrado deportista Florencio Bahamondes, con el encuentro final entre el 5 de Abril I y el Arco Iris I.

La partida se realizará a las 4 P. M. en la cancha del Santiago.

Como preliminar jugarán los primeros cuadros de los clubs Santiago y Carioca, que, como la partida de fondo, será del más alto interés.

En ediciones posteriores informaremos más ampliamente de esta interesante reunión.

LA ASOCIACION DE FOOTBALL DE SANTIAGO.—Las entradas de jugadores para los encuentros de mañana se entregarán en la boletería, a excepción de las del Instituto Nacional II, que deberá retirarlas hoy antes de las 6 P. M. en la secretaría.

LIGA NACIONAL DE FOOTBALL. El Directorio de esta colectividad celebrará sesión ordinaria hoy, a las 6 P. M., en Compañía 1065, of. 22.

Los clubs y los árbitros que actuaron en las partidas del Domingo último deberán informar antes de la sesión de hoy.

Se ruega encarecidamente a los señores directores la puntualidad en la hora.

—En la última sesión de Directorio se tomaron, entre otros, los siguientes acuerdos:

1.o Aceptar las siguientes solicitudes de inscripción puestas en tabla en la sesión anterior: señores Raimundo Ramírez y Luis Pizarro, por el M. Acevedo I; Eduardo Pérez y L. López, por el E. Metalúrgico II; Juan B. Guajardo, por el Patria y Hogar I; Desiderio Palma, M. González Zúñiga, Juan Zúñiga Moreira y Pablo González G., por el U. Camilo Henríquez II; Javier Quezada, L. Rodríguez Lizana, E. Ramírez, Carlos Gálvez y S. Araya, por el 18 de Setiembre I; José Camus, Domingo Ortiz, Ricardo Gómez y Francisco Bravo, por el 18 de Setiembre II; y de los señores Pedro Arancibia, Baldomero Calderón, Senovio Bastías, Segundo Vásquez, Jacinto Padilla y Osvaldo Traslaviña, por el F. Vivaceta.

2.o Cancelar a los siguientes jugadores: señores Carlos González, por el E. Metalúrgico I; M. León y Nicolás Moreno, por el Coquimbo I.

3.o Dejar en tabla las solicitudes de inscripción de los siguientes jugadores: señores Ramón Urzúa, por el E. Metalúrgico I; Luis Urzúa, por el E. Metalúrgico II; Luis Apablaza, por el U. Camilo Henríquez II; Luis A. Palma, por el J. Bulnes III; Fco. Monardes, por el U. Centenario II; y Arturo Bustos y Félix Negrete, por el Yungay I.

4.o Multar con diez pesos a los clubs Menadier y Loma Verde, por omitir los informes de las partidas de sus primeros y segundos equipos jugadas el Domingo 2 de Mayo.

ASOCIACION ATLETICA Y DE FOOTBALL DE SAN MIGUEL. — El Directorio de esta Asociación celebrará sesión esta noche, a las 9, en el Centro Social San Miguel, Avenida Subercaseaux al llegar a la Parroquia.

A esta sesión deberán asistir todos los señores delegados.

ASOCIACION INFANTIL DE FOOT BALL DE SANTIAGO.—El Directorio se reunirá hoy, a las 8.30 P. M., en el salón de "El Mercurio" a fin de tomar conocimiento de las inscripciones, clasificar los equipos y fijar las partidas del campeonato para el próximo Domingo.

Inmediatamente después de esta sesión se reunirá el nuevo Consejo para resolver sobre las renuncias de algunos directores y otros asuntos de su incumbencia.

Tienen derecho a hacerse representar en esta sesión todos los clubs inscriptos, debiendo cada delegado presentar un poder que lo acredite como tal firmado por el presidente y secretario del club.

LIGA METROPOLITANA DE DEPORTES.—Partidas para el 21 del presente:

División intermedia: Small Star con Santiago Rangers I.

Segunda división: Gath y Chaves II con Carioca II; Green Cross II con Angamos I.

Tercera división: Dunoguier II con O'Higgins; Baquedano con Unión Central; Monitor con Federico Errázuriz.

GIMNASTICO F. C. versus SANTIAGO F. C.—Mañana, a las 2 de la tarde en la cancha del Santiago jugarán amistosos los primeros y segundos equipos de estos clubs.

FEDERACION DE OPERARIOS EN CALZADO v. HIPODROMO CHILE F. C.—El próximo Sábado 15 del presente, se llevará a efecto el encuentro anunciado entre estos clubs a beneficio de la familia del malogrado jockey Marcos Astudillo.

El preliminar estará a cargo de los cuadros del American Shoe v. Girardi y Cía. F. C.

Tomarán parte en la brega jugadores de mérito como es Gamboa, Duarte y Elgueta, por la Federación, y Madariaga, Donati, Palma y Sepúlveda por el Chile.

Los señores F. Madariaga, A. Castro y F. Peralta han obsequiado artísticas medallas para premios a los vencedores de este simpático beneficio.

POR LA COPA RAFAEL SANTANDER.—Aliados F. C. versus Yungay.—Estos equipos jugarán mañana a las 2 P. M. en la cancha de la Academia de Humanidades.

SUBMARINO F. C. I y II versus BORGOÑO I y II.—Mañana se efectuarán estos amistosos en la cancha del San Eugenio.

Los segundos equipos jugarán a las 2 P. M. y los primeros a las 3.30 P. M.

ARAUCO I versus UNDERWOOD I F. C.—En la partida realizada el Domingo entre estos equipos por la serie intermedia de la Liga Metropolitana, triunfó el Arauco por un goal contra cero.

FEDERACION UNIVERSITARIA DE DEPORTES. — La asamblea General de delegados se reunirá el Viernes 14 en la Federación de Estudiantes, a las 6.30 P. M.

Se nos pide recomendar la asistencia a los señores delegados.

LAWN-TENNIS

CLUB DE SPORTS CHILE. — A objeto de ocuparse de diversos asuntos que requieren una pronta solución, está citado el Directorio de este club, para mañana a las 5 P. M. en su local social.

La Junta General queda igualmente citada para las 5.30 P. M. del mismo día. Se recomienda la asistencia de una manera especial a todos los socios que se interesen por el mayor progreso de la institución.

MOTOCICLISMO

CLUB MOTOCICLISTA NACIONAL.— Cítase a Junta General extraordinaria para hoy a las 9 P. M., en el local de costumbre.

EXCURSIONISMO

CUERPO EXCURSIONISTA "HISPANO AMERICANO". — Cita a Junta General para hoy a las 9 P. M. en San Diego 218.

CUERPO EXCURSIONISTA SANTIAGO. — Mucho interés ha despertado entre los socios de esta institución la próxima elección de Directorio que, como se ha dicho, se efectuará el Sábado próximo.

En la secretaría se reciben adhesiones para la celebración del 2.o aniversario.

TIRO AL BLANCO

CLUB NACIONAL DE SANTIAGO. — Se cita al Directorio a sesión, para mañana Jueves, a las 10.30 A. M. en el club.

CITACIONES

CITAN A SESION:

Cinco de Abril F. C.— Junta general para hoy a las 9 P. M., en Avenida Matta N.o 1131.

18 de Septiembre F. C.— Junta general hoy a las 8 1|2 en la secretaría, Recoleta N.o 1579.

Estrella Nacional F. C.— Junta general para hoy a las 9 P. M., en Pinto 1325.

J. Bulnes F. C.— Junta general para el Viernes 14 a las 8 1|2 P. M., en O'Higgins 1383, y jugadores para mañana a las 2 1|2 P. M., en la Cancha O'Higgins.

Magallanes F. C.— Junta general para hoy a las 9 P. M., en "El Ilustrado" y jugadores del I, II y III para mañana a las 9.30 A. M., en la cancha E. de Artes.

Britania Infantil F. C.— Junta general para hoy a las 8.30 P. M., en Santa Filomena 151.

Independencia F. C.— Junta general para hoy a las 8 1|2 en Maruri esquina de Cruz.

Carioca F. C.— Junta general para hoy a las 8.15 P. M., en "El Diario Ilustrado".

Centro Sportivo Manuel Rodríguez.— Junta general para hoy a las 9 1|2 P. M., en el local de costumbre.

National Star F. C.— Junta general para hoy a las 8 1|2 en el Patronato Santa Filomena.

Santiago Rangers F. C.— Directorio para hoy a las 9 P. M., en nuestra secretaría.

Centro Deportivo U. Teatral.— Directorio para hoy a las 9 P. M., jugadores para mañana a las 2 1|2 P. M., en Colón esquina Pastor Ovalle.

Underwood F. C.— Junta general para hoy a las 8 1|2 P. M., en Rancagua esquina Avenida Las Quintas.

Independencia F. C.— Junta general para hoy a las 8 1|2 en Maruri esquina de Cruz.

Pedro de Valdivia F. C.— Junta general para hoy a las 9 P. M. en Valdivia 366.

Angamos F. C.— Junta general para hoy a las 7 P. M., en los salones de "El Diario Ilustrado".

Unión Chacabuco F. C.— Junta general para hoy a las 8 1|2 P. M.

Teniente Godoy F. C.— Junta general para hoy a las 8 1|2 P. M., en Crédito 421.

Carlos Condell F. C.— Junta general para mañana a las 8 P. M., en el local de costumbre.

Miraflores F. C.— Directorio para hoy a las 8.30 P. M., en Crédito 460.

Capitán Prat F. C.— Junta general para el Viernes a las 8 1|2 P. M., en la Escuela Anexa a la Normal J. A. Núñez, Delicias esquina de A. Varas.

CITAN A JUGAR:

Gimnástico F. C.— Jugadores del I y II para mañana a las 2 P. M., en la cancha del Santiago F. C.

Borgoño F. C.— Jugadores del 1.o y 2.o para mañana a la 1.30 P. M., en la cancha del San Eugenio.

B. Dávila F. C.— Jugadores del primero para mañana a las 3 P. M., en la cancha de Humanidades y del segundo a las 1 P. M., en la cancha del Badminton.

Loma Blanca F. C.— Jugadores para mañana a las 9 1|2 A. M., en la cancha de la Escuela de Artes.

Aliado F. C.— Jugadores para mañana a la 1.45 P. M., en la cancha Academia de Humanidadas.

Williamson y Cía. F. C.— Jugadores del I y II para mañana a las 3 P. M., en Avenida El Salvador 2129.

ATLETISMO

ASOCIACION ATLETICA DE SANTIAGO

El primer torneo de la temporada

Esta tarde a las 6 P. M. quedarán cerradas las inscripciones para este torneo. A las 6.30 P. M. se reunirá el Directorio de esta asociación para confeccionar el programa y tratar de varios asuntos referentes a esta competencia. Se ruega a los señores Directores su puntual asistencia.

La cancha aún no ha sido designada en espera del informe que deben dar los señores presidentes y secretario de la comisión que se les encargó ante uno de los campos que posee esta capital. Según se nos comunica estos señores no han podido cumplir con su cometido por no encontrarse en esta capital las personas dirigentes de la cancha.

Nos es grato adelantar que las inscripciones para este torneo pasan de 200 y esperamos que en el día de mañana se dupliquen.

Las inscripciones se siguen recibiendo en San Diego 51 y su valor es de 50 centavos por competidor y por pruebas.

CLUB ATLETICO CAUPOLICAN. —Esta institución nos pide citar para mañana a entrenamiento a las 9 P. M en los Campos de Sports de Ñuñoa a los siguientes atletas que tomarán parte en el campeonato de novicios que se llevará a efecto el Domingo 16 del presente.

Julio Alcalde, Pablo Rivas, Jorge Barceló, Luis Valdivieso, Lionel Page, Arturo y Raul Dodríguez, Rolando Van Kildsdom, Federico Alfonso, Alberto Campusano, Wilfred Page, Luis Torralva y Fernando Andrade.

La comida que este club dará en celebración de su aniversario tendrá lugar el Jueves a las 8 y media en los salones del Aero Club. Las adhesiones se reciben diariamente en el mismo local hasta hoy a las 9 P. M. por lo que se ruega a los socios que pasen cuanto antes a retirar sus tarjetas. A esta comida han sido invitados especialmente los señores, Ongolmo Vera, Francisco Barros y Eithel Stewart, personas que dirigieron el campeonato interno llevado a efecto el Domingo pasado.

El resultado de este campeonato fué el siguiente:

100 metros. —1.o Slater, 2.o Espinola, 3.o Barrientos. Tiempo 11 3 quintos.

400 metros.— 1.o Slater, 2.o Montt, 3.o Amunátegui. Tiempo: 1 m.

100 metros (novicios).— 1.o Campusano, 2.o Barceló, 3.o Alfonso. Tiempo: 11 4 quintos.

200 metros (novicios).— 1.o Campusano, 2.o Rivas, 3.o Alcalde. Tiempo: 24.

Disco. —1.o Slater, 2.o Benavides, 3.o Espinola. Distancia: 28 metros.

Salto alto con impulso, Espinola Barceló, L. Page 1.65.

Salto alto con impulso, Espinoa, Benavides, Montt 130.

Garrocha 1.o Valdivieso, 2.o Espinola, 2.o Benavides. D. 2.85.

Salto largo sin impulso, 1.o F. Zañartu, 1.o Benavides, 3.o A. Zañartu. D. 2.87.

Espinola, 10 puntos.
Slater, 9 puntos.
Benavides, 7 puntos.
Campusano, 6 puntos
Barceló, 4 puntos.
Zañartu, Montt, Valdivieso, 3 puntos.
Rivas, 2 puntos.
A. Zañartu, Alfonso, Amunátegui, Alcalde y Page, 1 punto.

INTERNADO ATLETICO. — Los socios han sido citados para mañana a las 9.30 A. M. en Santo Domingo 3535 con el objeto de entrenarse.

Se recomienda la asistencia a los atletas que intervendrán en el torneo de novicios.

TURF

CLUB HIPICO

ASIGNACION DE PESOS PARA LAS CARRERAS DEL DOMINGO 16 Y VIERNES 21 DEL PRESENTE

Domingo 16 de Mayo

Premio HAUTE LICE (De remate). — 1,600 metros. — Para caballos nacidos en Chile que se rematen por 3,000 pesos. — Peso de reglamento. — Descargo de un kilo por cada $ 500 menos en el avalúo. — Recargo de dos kilos por cada carrera ganada desde el 1.o de Enero de 1920. — Inscripción: $ 10.— Premio: $ 2,000 al 1.o.

Donnetta	62	Dobrudja	58
Incauto	62	Viking	58
Báltico	60	Balaclava	57
Brest	60	Cultura	57
Feudal	60	Niza	57
Yoe	60	Trinity Hall	57
Pequen	60	Liverpool	55
Silver Lassie	59	Guillotina	54

Premio HANS. — 1,100 metros.— Para caballos de dos años que no hayan ganado. — Peso: 54 kilos. — Inscripción: $ 20.— Premio: $ 4,000 al 1.o.

Borgue	54	Rasputin	54
Cipayo	54	Viviani	54
Dándalo	54	Endurance	54
Exito	54	Ensenada	52
Hellium	54	Himalaya	52
Nonada	54	Velada	52
Octubre	54	Verbitz	52
Oracle	54		

Premio OTOÑO (clásico). — 2,400 metros. — Para reproductores. — Peso: 3 años, 52 kilos; 4 años y más, 55 kilos. — Descargo de 3 kilos a no ganadores de clásicos o reglamentarios, y descargo extra de 2 kilos a los nacidos en Chile. — Recargo de dos kilos por cada clásico y reglamentario ganado desde el 15 de Agosto de 1919. — Inscripción: $ 15. — Ratificación: $ 20 el Lunes 10 de Mayo. — Entrada: $ 35. — Premio: $ 7,000 al 1.o.

Salpicón	64	Voyou	49
Royal Bird	55	Giacomo	47
Nedda	54	Ródano	47
Bayaceto	53	Caucasia	45
Tirteo	50	Valmont	45
Don Alvaro	49		

Premio HAMPTON. — 1,100 metros. — Para todo caballo ganador de $ 10,000. — Handicap. — Inscripción: $ 15. — Premio: $ 3,000 al 1.o.

Last	62	Sensata	53
Detonación	61	Esparceta	52
Alvia	59	Cárpatos	48
Constantino	58	Guabiyú	47
Marqués de		Turpinita	47
Rical	57	Vístula	46
Minerito	56	Leslo	45
Baldramina	55	Tinkabelle	45
Brest	55	Foquita	44
Incauto	55	Defensa	43
Calchón	53	Pampolaise	43
Girasol	53		

Premio HAMBURG — 1,800 metros. — Para todo caballo que no haya ganado $ 25,000. — Handicap. — Inscripción: $ 15. — Premio: $ 3,000 al 1.o.

Cautín	62	Ruler	44
Baldramina	57	Embrollona	43
Darwin	56	Simplice	42
Pillastre	55	Bastián	41
Clavija	51	Glass	41
Alboroto II	51	Be Quick	40
Silver	50	Lunga	40
Guabiyú	49	Música	40
Silver Lassie	47	Providence	40
Porto Alegre	44	Saint's Ferry	40
Rabudo	44		

Premio HUNGRIA.— 1,600 metros. —Para caballos ganadores de 10,000 pesos. — Handicap. — Inscripción: $ 15. — Premio: $ 3,000 al 1.o.

Amurath	60	Cárpatos	48
Cautín	60	Guabiyú	47
Cachiyuyo	57	Pacato	46
Donnetta	53	Vístula	46
Duelo	50	Vesubiana	45
Alboroto	49		

Viernes 21 de Mayo

Premio ISAURA — 2,900 metros m|m (vallas, 8 saltos). — Para caballos que hayan corrido en carreras públicas. — Handicap. — Inscripción: $ 10. — Premio: $ 2,000 al 1.o.

Rolanda	78	Huancayo	65
Fioma	77	Mititn	65
Bolívar	76	Film	64
Gravina	73	Malmaison	61
Demetrio	68	Reflejo II	58
Trinity Hall	66	Sumatra	56

Premio ISBA. — 1,100 metros.— Para caballos de 3 años nacidos en Chile que no hayan ganado clásicos o reglamentarios. — Handicap.— Inscripción: $ 12.50. — Premio: 2,500 pesos al 1.o.

Calchón	70	Tellito	52
Pampolaise	61	El Controver-	
Mackenzie	60	sia	51
Drina	58	Saltarella	50
Decano	56	Daventry	47
Zurbaran	55	Gentille	46
Cambio	54	Speed	45
Lady Kendal	54	Lorita	44
Unísono	54	Ballader	43
Larmes	53	Demanda	42
Luminosa	53	Perforadora	42
Madrileña	53	Andanza	41
Etoile d'Or	52	Decidedly	41
His Lordhip	52		

Premio COMPARACION — (Clásico). — 1,100 metros. — Para productos de dos años y más nacidos en Chile. — Peso de reglamento. — Inscripción: $ 15. — Ratificación: $ 15 el Lunes 10 de Mayo. — Entrada: $ 30. — Premio: $ 6,000 al primero.

Campoamor	61	Albaycín	49
Hachazo	61	Borgue	49
Detonación	59	Vol Piqué	49

Premio ISCARIOTE. — 1,100 metros. — Para caballos de 2 años que no hayan ganado. — Peso: 54 kilos. — Inscripción: $ 20. — Premio: $ 4,000 al 1.o.

Caimac	56	Poema	54
Electron	56	Rasputin	54
Dándalo	54	Vallenar	54
Epping	54	Virgilio	54
Gabinete	54	Viviani	54
Gala	54	Escarcela	52
Galión	54	Himalaya	52
Hellium	54	Pegajosa	52
Herodes	54	Retorta	52
Hispano	54	Stolen Kilss	52
Nodriza	54	Velada	52
Octubre	54	Veldora	52
Oracle	54	Vestale	52

Premio IROQUOIS. — 1,400 metros. — Para caballos nacidos en Chile que no hayan ganado 15,000 pesos.— Handicap. — Inscripción: $ 12.50. — Premio: $ 2,500 al 1.o.

Calchón	58	Defensa	48
Sensata	58	Berlinicke	47
Esparceta	57	Corchea	47
Duelo	55	Ruler	47
Cylgad	54	Fenicia	46
Silver	53	Sancho Panza	45
Queñe	52	Uxor	45
Turpinita	52	Glass	44
Lochinwar	51	Guillotina	44
Pacato	51	Viking	44
Resbalosa	50	Bruja	43
Cultura	49	Columbia	40
Pérfido	49		

Premio ISUMMY. — 3,000 metros. — Para todo caballo. — Handicap. — Inscripción: $ 20. — Premio: $ 4,000 al 1.o.

Bayaceto	60	Cachivache	44
Esteta	57	Glengarry	44
Nedda	57	Herculano	44
Peter Pan	51	Be Quick	40
Majuelo	49	Germán	40
Dee	46		

Premio IRLANDA. — 1,400 metros. — Para caballos nacidos en Chile, que no hayan ganado 15,000 pesos. — Handicap. — Inscripción: $ 12.50. — Premio: $ 2,500 al 1.o.

Mackenzie	60	Graciosa	50
Fatherless	59	Miss Olga	50
Traidor	59	Pasco	49
Rabudo	58	Gentile	46
Galia	57	Córcega	45
Decano	56	Ballader	43
Liverpool	56	Nuit	43
Ch. Gonthier	55	Perforadora	42
Fusil	55	Decidedly	41
Dobrudja	54	F. de la Pa-	
Lady Kendal	54	sión	40
Etoile d'Or	52	Logroño	40
Girl	50	Trinity Hall	40

HIPODROMO CHILE

ASIGNACION DE PESOS PARA LAS CARRERAS DEL DOMINGO 16 Y VIERNES 21 DEL PRESENTE

Domingo 16

Premio Siriana.—1,800 metros.
Ruler, Lochinwar, Cultura, Omar, Cachivache, Vístula, Pérfido, Tarff, Música, Girl, Juliano, Romancienne, Tilburí, Don Caballo.

Premio Sarajevo.—1,200 metros.
Pelucón, Dual, Bow, Panizo, Furlana, Merchant, Lunga, Alcisca, Niza, Compiegne, Vístula.

Premio Safo.—1,100 metros.

	Kilos		Kilos
Don Chimba	56	Chilca	49
Dobrudja II	53	Sumatra	48
Horcón	52	Viñita	47
Odrera	52	Dazzle	47
Air	51	Orada	47
Socio	51	Gracia	47
Lord Beryl	50	Dixmude	47
Chacolí	50		

Premio Salina.—1,000 metros.

Silbatina	56	Arengosa	50
Tripleta	56	Zepelín	49
Gacelita	56	Gachona	48
Guernica	55	Dorina	48
Bretona	55	Asiático	46
Burguesa	55	Discusión	45

Premio Scout.—1,200 metros.

Personaje	58	Socio	45
Sipe Sipe	57	Flor de la P.	43
Romancienne	55	Odrera	41
Titita II	51	Chilca	40
Tenebrosa	48	Air	40
Dineral	46		

Premio San Remo.—1,300 metros.

Desolación	60	Rolandito	50
Entente	58	Sebastiana	49
D. Emiliano	55	Pechén	49
Gregorita	55	Lad	48
Sans Rival	54	Sempronius	45
Longo	53	Alpinó	42
Tripleta	53	Cachona	40

Premio Sarajevo.—1,200 metros.

Vístula	59	Compiegne	51
Niza	57	Panizo	50
Dual	55	Merchant	49
Bow	54	Lunga	47
Furlana	54	Alcisca	42
Pelucón	52		

Premio Siriana.—1,200 metros.

Cachivache	60	Ruler	51
Lochinwar	56	Música	48
Omar	54	Juliano	46
Vístula	54	Romancienne	46
Tarff	54	Tilburí	45
Cultura	53	Girl	41
Pérfido	53	D. Caballo	40

Viernes 21

Premio Tecla.—1,000 metros.
Temible, Niágara, Tifón, Cibeles, Trebizonda, Tenebrosa, Viñita, Cadeneta, Pagano, Orada, Gracia, Pasatiempo, Tarifa, Mandita, Dineral.

Premio Tajamar.—1,000 metros.
Horcón, Tabernera, Alcisca, Dual, Galopa, Lorita, Jerez, Picacero, Lag, Costanera, Pelucón, Furlana, Merchant, Burloncillo.

Premio Tahuil.—750 metros.

	Kilos		Kilos
Edimboro	54	Rucato	52
Montrose	54	Hesperia	51
Marruecos	54	Huachinanga	51
Filoche	52	Riojana	49
Takecare	52	Saturnal	49
Himalaya	52	Rod. Dhu	49
Dándalo	52	Carboncillo	49
Atlética	52		

Premio Tecla.—1,000 metros.

Mandita	58	Tenebrosa	
Cibeles	55	Pasatiempo	
Pagano	55	Tifón	
Trebizonda	54	Viñita	
Cadeneta	53	Dineral	
Temible	52	Gracia	
Niágara	51	Tarifa	
Orada	49		

Premio Tajamar.—1,000 metros.

Burloncillo	58	Merchant	
Dual	57	Galopa	
Furlana	56	Jerez	
Lag	55	Horcón	
Pelucón	54	Lorita	
Costanera	53	Tabernera	
Picacero	52	Alcisca	

Premio Thais.—1,200 metros.

Desolación	60	te	
Entente	58	Burrito	
Guenica	56	Sebastiana	
Bretona	56	Pechén	
D. Emiliano	55	Lad	
Gregorita	55	Sempronius	
Sans Rival	54	Tamboril	
Monograma	54	Silbatina	
Longo	53	Alpino	
Tripleta	53	Gachona	
Incandescen-			

Premio Taray.—1,400 metros.

Darwin	60	Niza	
Pisanella	58	Corchea	
Francina	54	Bou	
Tarff	51	Tucano	
Vístula	51	Dover	
Mrs. JoJe	50	Merchant	
Pérfido	50		

Premio Tique.—1,400 metros.

Omar	58	Música	
Cultura	56	Titita II	
Duke	55	Terrible	
Mackensie	55	Socio	
Ruler	54	Odrera	
Galia	52	Lord Berly	

AUTOMOVILISTAS

Colosal y Gran Baratura en Neumáticos, Cámaras y Accesorios para FORD, DODGE y otras marcas de Automóviles.

PRECIOS NUNCA VISTOS

Aprovechar esta única ocasión.

Sólo por ocho días -:- Ver y Creer

GRASA - BENCINA - ACEITE

ECONOMIA ES RIQUEZA

"LA MOTO"-Delicias 7-"LA MOTO"

Fierro Lingotes

Inglés marca "EGINTON" legítimo ofrecen:

Buchanan, Jones Cía

HUERFANOS 1055

CONCURSO

El Patronato Nacional de la Infancia ha acordado proveer en concurso público el puesto, creado últimamente, de médico-inspector de los servicios del Asilo Maternal y de las Gotas de Leche.

Los facultativos que deseen optar a él, pueden imponerse de sus bases en la Secretaría, Claras 541, de 2 a 6 P. M.

El concurso se cerrará el Miércoles 12 del presente.

Santiago, Mayo 7 de 1920.

BENJAMIN GOMEZ HERRERA, Secretario.

13-M.

Te Superior

Viene solamente en paquetes, cada uno con nuestra firma.

WEIR SCOTT & Cía.

CASA IMPORTADORA

necesita empleado como contador y vendedor plaza Santiago. Sin práctica y recomendaciones de primera, inútil presentarse. Preferible persona alemana. Conocimiento de idiomas necesario.

Dirigirse: BANDERA N.o 620, pieza 23, a las 2 P. M.

13-M.

Cemento Portland

LISTO PARA ENTREGA INMEDIATA EN SANTIAGO

PRIME PORTLAND CEMENT
SKÅNSKA CEMENT AKTIEBOLAGET
"GLOBE" BRAND
MALMÖ-SWEDEN
B. DIEDEN & Cía VALPARAISO
UNICOS IMPORTADORES

OFRECEN:

B. DIEDEN & Cía.

VALPARAISO

PRAT 330-Casilla 1453-Teléf. Ing. 1969

CALZADO PARA NIÑOS

PICÓ CALZADO PARA NIÑOS

Solamente se vende con la marca de fábrica

Es indiscutible que es el calzado lo que completa la elegancia en el vestir. Usando la marca

PICÓ

obtiene elegancia y duración.
En venta en toda buena tienda de la República.

BOX

EL MATCH DEL 22.—Kid Bains-Indalicio Lillo.—El 22 del presente mes se llevará a cabo en el Circo Hippodrome un match a veinte vueltas entre el campeón de los pesos medios de Chile, Indalicio Lillo y el boxeador panameño Kid Bains, ambos peleadores de prestigio y digno competidor el uno del otro.

Estos profesionales realizaron hace algún tiempo un pugilato que se resolvió a favor de Lillo sólo por puntos y debido, según pudo comprobarse, a la deficiente preparación del negro.

En la actualidad Bains trabaja afanosamente en su training para quitarse de encima una derrota que empañaría su performance boxeril.

En efecto, desde hace quince días le vemos actuar diariamente ante Dave Mills y Willie Murray, peleadores que se han hecho cargo de su entrenamiento, y que se han hecho responsable de una espléndida presentación del panameño.

Indalicio Lillo que se presenta en la actualidad con todos los caracteres del invencible, deberá esta vez desplegar todo su empuje para derrotar al campeón negro, cuya ciencia sólo ha podido malograrse en ocasiones en que no ha atendido su preparación.

Según opinión de Willie Murray, que conoce a fondo la competencia de Lillo, Kid Bains, se presentará en condiciones de soportar en espléndidas condiciones veinte rounds de pelea, por muy fuerte que sea el tren que imprima a ella, el incansable campeón chileno.

Estima que su pupilo posee golpes que pueden dar por tierra con él que hasta hoy no ha experimentado un knock-out definitivo.

Es, pues, la pelea del 22 una de las que más expectativas de emoción ofrece.

El hecho de que se peleen 20 vueltas da margen a asegurar que los peleadores tratarán de liquidarse lo antes posible, cosa que se acentúa con la admirable acometividad de ambos contendores.

Correrá con este espectáculo la Empresa Rattinoff que se preocupa actualmente de contratar buenos preliminares, y de dotar al local de todas las comodidades exigidas tanto para el público como para los peleadores, por la Federación de Box de Chile.

WILLIE MURRAY CONTRA DUQUE RODRIGUEZ.—Ha quedado definitivamente concertada esta sensacional pelea para el 5 de Junio. Duque Rodríguez y Willie Murray sostendrán quince rounds, bajo las órdenes del competente árbitro don Juan Livinstone.

Se disputará un premio de siete mil pesos que da don Honorato López, a repartirlo el 70 por ciento al vencedor y 30 por ciento al vencido.

Este match será muy bien recibido por tratarse de ver nuevamente en el tablado al más científico y elegante de nuestros profesionales, Willie Murray y a un pugilista que entra con todo entusiasmo como lo es el huaso Duque Rodríguez.

CARLOS DINAMARCA. — A este profesional y al señor Ernesto Yoli, se les necesita con urgencia hoy, a las 6 1|2 en esta imprenta.

MUÑOZ-ARANGUIZ, EL 29 DEL PRESENTE.—En pleno training se encuentran los contendores del 29 del presente, Pablo Muñoz y Manuel Aránguiz, boxeadores que disputarán un premio de $ 4,000 que ofrece la empresa Araya-Díaz.

Muñoz, trabaja diariamente con Dave Mills, Guzmán y otros profesionales en el Gimnasio Tallman. Por las mañanas sube al San Cristóbal o hace "forting" en la Quinta Normal, viéndose en muy buen estado a pesar de estar en los preliminares de su preparación.

Ayer hemos tenido oportunidad de conversar con el representante de Aránguiz, señor R. Figueroa, quien nos habló de su pupilo en la siguiente forma:

"Lamento mucho que Aránguiz no se presentara la primera vez que lo hizo en Santiago en un estado como el que ofrecerá en su match con Muñoz, pues el boxeador de hoy está muy distante de ser lo que ustedes apreciaron antes.

Budenich ha hecho de él un boxeador temible, con un "punch" que me recuerda a Vargas. Estos dos profesionales han absorbido reconcentradamente toda la admirable enseñanza del viejo maestro. Tengo una fe absoluta en el triunfo de Aránguiz. Duro ha sido siempre y muy resistente. Sólo le faltaba una buena dirección y esta la tiene hoy día por entero consagrada a su preparación. Espero con más deseos que ustedes, el 29, día en que subirán al ring del Hippodrome".

Sabemos que los empresarios ofrecerán dos preliminares muy interesantes.

JOSE RAMIREZ - SALVADOR ABHALBA. — Estos dos boxeadores se medirán el Sábado 15 del presente en un match a 10 rounds, que promete esr muy interesante debido a las buenas condiciones de entrenamiento en que se hallan.

Hay contratados además dos buenos preliminares.

CAMPEONATO PESO GALLO DE SANTIAGO. — Desafío a Augusto Mery.—El aficionado Goyon Figueroa, desafía a Augusto Mery a un match por el campeonato peso gallo de Santiago.

Ruega una contestación rápida por la prensa.

ASOCIACION DE CENTROS DE BOX DE SANTIAGO. — Esta Asociación en sesión del Lunes último acordó el siguiente programa para el Domingo 16 del presente:

Por el campeonato peso mosca, Fco. Acevedo, del G. Rodríguez, con Emiliano Cordero, del Royal.

Por el peso gallo, Samuel Becerra, del Railway, con Juan Aguilera, del E. Vilches.

Fco. Martínez, del Royal, con Eduardo Rojas, del Severino Cazorzo; y por el peso pesado, la semifinal a 10 rounds, Santos Sepúlveda, del Tallman, con Miguel Abarca, del Royal.

Se encarece a los peleadores nombrados, su puntualidad en presentarse.

Además, se fijó fecha a las siguientes peleas postergadas: Luis A. Yáñez, del R. Recoleta, con Humberto Rugliantl, del H. Rojas, para el 23 de Mayo.

Abraham Leiva, del H. Rojas, con Manuel Soto, del Centro Eddie Polo, para el 30 de Mayo.

Nota.—Están abiertas hasta el 31 de Mayo las inscripciones para el campeonato peso pluma, peso hasta 58 kilos.

CAMPEONATO DE ATLETISMO. —Para los centros boxeriles de Chile.—Organizado por el Centro Benjamín Tallman.—El Directorio del centro Tallman ha tenido la feliz idea de organizar un torneo atlético, entre los centros de box de Chile. Se ha fijado como fecha para su realización el 30 de Mayo.

Mañana publicaremos las bases, reglamentos y pruebas de que constará este torneo.

CENTRO DEPORTIVO BENJAMIN TALLMAN. — Hoy en el local del Centro Tallman, San Francisco 685, se efectuarán las peleas que semanalmente organiza este centro. Tomarán parte los siguientes peleadores:

1. Academia a 3 rounds entre Elieser Ortega y José Cosebel.
2. Humberto Guzmán y el campeón infantil Eduardo Galdames, 3 rounds.
3. Match a 3 rounds entre Germán Cosebl y E. Carriso.
4. Match a 4 rounds entre Samuel Rojas y Luis Vidal.
5. Match entre el campeón de peso pluma Hery Mayer y el peso pesado Ricardo Rubio.
6. Match a 5 rounds entre los pesos gallos señores Carlos Jara y Armando Hidalgo. El que venza peleará con el boxeador del Centro Duque Rodríguez, en la pelea Moro-Lillo.

FOSFO

14-M

HURTADO y BRUNEL
JORGE HURTADO CONCHA
ENRIQUE BRUNELL
Corredores de la Bolsa Comercial de Chile
Morandé 330 - Teléfono 808
18-M.

ARRIENDASE
gran local, a dos cuadras de la Alameda y Estación Central. Tiene extensos galpones, apropiados para cualquiera industria.
Dirigirse: Dascuñán Guerrero 273. 3556-14-M.

Informaciones comerciales, industriales y agrícolas

CAMBIO

BANCARIO	11 27|32
COMERCIAL	11 29|32

EQUIVALENCIA DEL CAMBIO BANCARIO

1 LIBRA VAL	$ 20.26.38
1 DOLAR	5.41 ¾
1 FRANCO	0.34.96
1 MARCO	—
1 LIRA	0.27.39
1 PESETA	0.92.16
1 NAC. ARGENTINO	2.30 ¼

PREMIO DEL ORO: 81.50 o|o

VALOR DEL PESO ORO DE 18d.

Al cambio bancario de 11 27|32, un peso oro de 18 d., vale $ 1,51.97. Como el recargo comercial es de 81.50 o|o, hay una diferencia de 29.53 por ciento.

LOS BANCOS QUE SE EXPRESAN, HAN FIJADO LOS CAMBIOS SIGUIENTES:

Banco de Chile

Plazas	90 d|v.	A la vista
Londres	11 27|32	11 5|8
París	2.91	2.85 1|2
New York		5.41
Italia	3.65	3.58 1|2
España	10.8 1|2	1.06 1|2
Argentina		2.30 1|4

Banco de Londres y Río de la Plata Ldo.

Plazas	90 d|v.	A la vista
Londres	11 27|32	11 5|8
París	2.91 1|2	2.86 1|4
Amberes		2.63 1|2
New York		5.41
España		1.07
Italia		3.60
Brasil		11 19|32
Uruguay		5.40
Argentina		2.33
Alemania		—
Suiza		1.02 1|2
Siria		11 19|32
Portugal		11 19|32
Panamá		11 19|32
Perú		11 19|32

Banco Español de Chile

Plazas	90 d|v.	A la vista
Londres	11 27|32	11 5|8
La libra vale	20.26	20.64

BOLSA DE COMERCIO

MOVIMIENTO

Mejoraron visiblemente en la primera rueda, para decaer en la segunda, las condiciones del mercado en el día de ayer.

Las operaciones fueron variadas y de suma importancia, y ambas ruedas se desarrollaron bajo un ambiente de gran actividad y animación.

Bastante interés se notó por transar en bonos, adjudicándose lotes de consideración en Caja Hip. 8-1 e Hip. 8-1 y 7-1.

A continuación se detalla el número de transacciones anotadas, con especificación de sus títulos, como asimismo las ofertas y demandas habidas durante y después de las horas oficiales.

En la primera rueda se hicieron 380,648 en acciones y 208,000 en bonos, y en la segunda, 470,237.50 en las primeras y 108,000 en los segundos.

El total de lo operado ascendió a 850,885.50 efectivos en títulos de sociedades y 316,000 nominales en bonos.

TENDENCIA

En general, la mayoría de los títulos cerraron flojos, notándose firmeza en los bonos.

CIERRE DEL CAMBIO Y ORO

Cambio. — Vendedor a 11 7|8 y comprador a 11 29|32.

Oro. — Vendedor a 82 y comprador a 81.50.

1.a rueda

44 Gas a 102.
43000 Caja 8-1 a 101 7|8.
13000 Id 7-1 a 93 3|4.
8000 Id 8-1 a 102.
3000 Id 7-1 a 93 1|4.
3000 Id 8-1 a 102.
120 Banco Nacional a 54 1|2.
100 Viñas a 61.
200 Tocopilla Junio 3 a 31.
300 id Mayo 20 a 31.
100 id Junio 3 a 32.
100 Viña a 61.
600 Pintados a 8.
500 Tocopilla Junio 3 a 32 1|2.
300 Llallagua id a 299.
100 id Mayo 20 a 297.
200 id Junio 3 a 300.
200 Fuego a 105.
500 Demasías Junio 3 a 24 1|2.
100 Arauco a 10 3|4.
1100 id Mayo 20 a 11.
595 id id a 11.
50 id id a 10 1|2.
200 Viña a 61.
50 Arauco Mayo 20 a 12.
100 Gatico id a 24 1|4.
200 id id a 24 1|2.
400 Domeyko Junio 3 a 39.
200 Demasías Mayo 20 a 34 1|4.
100 Domeyko id a 38 3|4.
200 Gatico Junio 3 a 25.
500 id Mayo 20 a 25.
18000 Caja 8-1 a 102.
50000 Hip. 8-1 a 96 1|2.
200 Banco Nacional a 54 1|2.
14000 Garantizador 8 a 81.
900 Arauco Junio 3 a 11 1|4.
11000 Hip. 8-1 a 96 1|2.
7000 Caja 8-1 a 102.
43000 Hip. 7-1 a 88 3|4.
300 Vacas Mayo 20 a 6.

2.a rueda

100 Lebu Junio 3 a 90.
2000 Caja 8-1 a 102.
55000 id id a 101 3|4.
27000 Hip. 8-1 a 96 3|4.
200 Lebu Junio 3 a 90.
100 Viña a 60.
500 Pintados Junio 3 a 8.
40 Lota y Coronel a 70.
575 Banco Chile a 197 1|2.
1000 Caja 7-1 a 93 3|4.
100 Banco Nacional a 54 1|2.
100 Viña a 60 1|2.
1000 Arauco Junio 3 a 12.
800 Viña Mayo 20 a 61.
1000 Arauco Junio 3 a 12.
3600 id id a 12.
500 Arauco Mayo 20 a 11 3|4.
600 Tocopilla Junio 3 a 33.
1000 id id a 33 1|4.
900 Viña Mayo 20 a 61.
200 Domeyko Junio 3 a 38 3|4.
800 Central id a 11 1|2.
200 Tocopilla a 33.
300 Central Mayo 20 a 11 1|4.
300 Viña id a 61.
1100 Central id a 11 1|4.
100 Totoral Junio 3 a 29.
200 id id a 29.
200 id Mayo 20 a 28 1|2.
100 Banco Ind. a 23 1|2.
5000 Caja 8-1 a 102.

OFERTAS, DEMANDAS Y ULTIMAS COTIZACIONES

BONOS

Caja 8-1 — Comprador por 10,000 a 101 7|8 y vendedor por 10,000 y 3,000 a 102.

Caja 7-1 — Vendedor por 5,000 a 93 3|4.

Hip. 8-2 — Comprador por 3,000 a 96 1|4 y vendedor por 15,000 a 96 1|2.

Hip. 8-1 — Vendedor por 20,000 a 96 3|4.

Garantizador 8 — Comprador por 20,000 a 80.

ACCIONES BANCARIAS

Chile. — Comprador por 100 y 90 acciones a 197 1|2 y vendedor por 100 a 198.

Español. — Vendedor por 200 acciones a 183.

Nacional. — Vendedor por 200 acciones a 54 1|2.

Santiago. — Vendedor por 100 acciones a 61.

Industria y Comercio. — Comprador por 100 acciones a 23 1|2.

Italiano. — Cerraron con comprador a 38 al contado.

SOCIEDADES MINERAS

Llallagua. — Quedó en rueda vendedor por 100 acciones a 299 para Junio 3. Después de bajar hasta 290 para Junio 3, cerraron con comprador a 292 para esta fecha.

Tocopilla. — En rueda quedó comprador por 100 acciones a 33 1|2 para Junio 3 y vendedor por 500 a 34 para Mayo 20.

Totoral. — A 28 1|2 para Mayo 20 quedó en rueda vendedor por 500 acciones.

Gatico. — Vendedor en rueda por 200 acciones a 25 para Junio 3.

Lota y Coronel. — Vendedor por 500 acciones en rueda a 71 1|4 para Mayo 20.

Vacas. — Quedó en rueda comprador por 300 acciones a 5 3|4 para Junio 3 y vendedor por 200 a 6 para Mayo 20.

Pintados. — Vendedor en rueda por 500 acciones a 8 para Mayo 20.

Lebu. — Cerraron con comprador a 91 para Junio 3.

Arauco. — Para Junio 3 quedó en rueda comprador por 500 acciones a 12 y vendedor por igual suma a 12 1|4. Cerraron con comprador a 12 para Julio 3.

Disputada. — Comprador en rueda por 100 acciones a 24 al contado.

Máfil. — A 130 para Mayo 20 hubo en rueda vendedor por 100 acciones.

Domeyko. — Quedó en rueda comprador por 500 acciones a 38 1|2 para Junio 3.

Chañarcillo. — Vendedor por 100 acciones a 33 para Junio 3.

Tres Puntas. — Comprador por 500 acciones en rueda a 10 para Junio 3.

Choicas. — Vendedor por 100 acciones a 12 para Junio 3.

San José de Oruro. — Vendedor por 200 acciones a 11 1|2 para Mayo 20.

Central de Minas. — Comprador por 500 acciones a 11 1|4 para Junio 3 y vendedor por 1,500 a 11 1|4 para Mayo 20. Cerraron con transacción a 11 1|2 para Junio 3.

SOCIEDADES SALITRERAS

Antofagasta. — Comprador en rueda por 200 acciones a 201 para Junio 3 y vendedor por 500 a 199 para Mayo 20. Cerraron con transacción y vendedor a 198 para Mayo 20.

Agua Santa. — Vendedor por 50 acciones a 175.

Castilla. — Comprador por 500 acciones a 14 para Mayo 20.

Galicia. — Comprador por 200 acciones en rueda a 36 para Junio 3.

Loa. — Cerraron con comprador a 10 para Mayo 20.

SOCIEDADES GANADERAS

Gente Grande. — Comprador por 100 acciones a 89.

Tierra del Fuego. — Comprador por 50 acciones a 104 1|2 al contado y vendedor por 300 a 105 para Mayo 20.

SOCIEDADES INDUSTRIALES

Electricidad Industrial. — Vendedor por 100 acciones a 102.

Viña. — Comprador por 100 acciones a 60 al contado y vendedor por 100 a 61 para Junio 3.

Penco. — Vendedor por 100 acciones a 60 para Mayo 20.

Laboratorio Chile. — A 88 al contado se ofreció vender 100 acciones.

Cemento Melón. — Comprador por 150 acciones a 32 al contado y 200 a 32 1|4 para Junio 3.

Telégrafo Comercial. — Comprador por 100 acciones a 44 para Mayo 20.

Vidrios. — A 120 se ofreció comprar 50 acciones.

SOCIEDADES PETROLIFERAS

Nacional de Petróleos. — Comprador en rueda por 1,000 acciones a 3.10 para Junio 3. Cerraron con transacción a 3 al contado.

OPERACIONES EN VALPARAISO

1.a rueda

500 Galicia Junio 3 a 36 3|4.
25000 Domeyko id a 39 1|8.
1500 Gatico id a 24 3|4.
500 Gatico id a 25.
200 Galicia id a 36 1|2.
100 Malvoa a 32.
200 Caylloma Mayo 20 a 12 5|8.
100 Malvoa Junio 3 a 32 1|4.

2.a rueda

1200 Gatico Junio 3 a 25.
300 Viña Mayo 20 a 60 1|2.
200 Industrial a 39.
1000 San J. Oruro Mayo 20 a 11.
200 Parga Mayo 20 a 26 1|2.
300 Industrial id a 39.
200 Viña id a 60.
500 San J. Oruro Jun. 3 a 11.
300 Antof. Mayo 20 a 199.
500 Oruro id a 26 1|2.

LETRAS

1.a rueda. — Vendedor a 12 1|32 y comprador a 12 1|32.

2.a rueda. — Vendedor a 11 7|8 y comprador a 11 29|32.

ORO

1.a rueda. — Vendedor a 81.30 y comprador a 81.

2.a rueda. — Vendedor a 82 y comprador a 81.50.

ACCIONES Y BONOS

ULTIMAS COTIZACIONES

	Pagados	Precios	
BANCOS			
Chile	$ 100	197 1|2	tr.
Nacional	$ 40	54 1|2	tr.
Español	$ 100	183	tr.
Popular	$ 100	129	tr.
Talca	$ 100	153	tr.
Gar. de Valores	$ 50	10	tr.
Francés de Chile	$ 50	58	tr.
Hip. de Chile	$ 200	640	c.
Hip. Nacional	$ 100	88	tr.
Hip. Valparaíso	$ 100	125	tr.
Ind. y Comercio	$ 20	23 1|2	tr.
Santiago	$ 100	162	c.
SOCIEDADES MINERAS			
Antequera	£ 1	2 3|4	tr.
Araca	£ 1	59	tr.
Caylloma	£ 1	12 5|8	tr.
Carb. de Coronel	£ 1	8	tr.
Colquirí est.	£ 1	4	tr.
Chañarcillo	£ 1	33	v.
Choicas	£ 1	12	v.
Domeyko cob.	$ 25	38 3|4	tr.
Disputada (cob.)	$ 25	25	c.
Fortuna C. (est.)	$ 10	8	v.
Gatico (cob.)	£ 1	25	v.
Huanuni	£ 1	85	n.
Llallagua (est.)	£ 1	292	c.
Lota y Co. (car.)	$ 20 oro	71 1|2	v.
Máfil (carb.)	$ 50	130	v.
Monte Blco (est.)	£ 1	7	tr.
Oruro (est.)	$ 20	26 1|2	tr.
Oploca	£ 1	160	c.
Pintados (s. no.)	$ 18	8	tr.
Pod. de Coll. (c)	£ 5	25	tr.
San Bartolo (co.)	£ 20	25	tr.
S. J. Oruro (est.)	£ 1	11	tr.
Santa Rita	£ 1	6	v.
Schwager carb.	£ 1	120	tr.
Taltal plata.	$ 10	16 3|4	tr.
Totoral (plata)	$ 10	28	c.
Vacas	$	5 3|4	c.
SOCIEDADES SALITRERAS			
Antofagasta	$ 50	198	tr.
Agua Santa	£ 1	153	tr.
Castilla	£ 1	14 1|4	tr.
Lastenia	£ 1	67	tr.
Boquete	£ 5	54	tr.
La Unión	$ 25	18	tr.
Loa	$ 20	104	v.
Perseverancia	$ 20	20	c.
Chilena de Sal	£ 1	36	tr.
Galicia	£ 1	36	tr.
Peñón	£ 1	18	tr.
GANADERAS Y AGRICOLAS			
Anglo Ch. Past.	£ 1	5 1|2	v.
Aysen	£ 1	46	tr.
Chile - Argentina	£ 1	10 1|4	tr.
Gente grande	£ 1	51	tr.
Laguna Blanca	£ 1	115	tr.
Rupanco	$ 20	55	c.
Tierra del Fuego	£ 20	105	v.
Vallenar	$ 20	55	tr.
COMPAÑIAS DE SEGUROS			
La Alemana	$ 125	255	v.
La Alianza Chi.	$ 25	75	c.
La Americana	$ 100	350	v.
La América	$ 25	109	tr.
Araucania	$ 25	55	tr.
La Anglo Chilena	$ 25	80	v.
La Central	$ 25	70	tr.
La Chilena Cons.	$ 25	71	tr.
La Comercial	$ 75	205	c.
La Española	$ 100	400	v.
La Francesa	$ 50	191	c.
La Franco Ch.	$ 25	49 1|2	v.
Germania	$ 25	46	tr.
La Iberia	$ 68 1|2	140	tr.
La Industrial	$ 25	55	tr.
La Internacional	$ 35	140	tr.
La Italia	$ 100	386	tr.
La Mapocho	$ 50	225	v.
La Nacional	$ 25	795	v.
Nueva España	$ 75	270	tr.
La Protectora	$ 25	200	v.
La Santiago	$ 50	300	v.
La U. Nacional	$ 60	95 1|4	c.
La Unión Chilena	$ 50	710	v.
SOCIEDADES INDUSTRIALES			
Am. Shoe Fact	$ 100	100	v.
Austral de Mad.	£ 1	1 5|8	v.
Buques y Mad.	$ 50	76	tr.
Catres	$ 100	80	v.
Cemento Melón	£ 1	32 1|4	c.
Cerv. Unidas	$ 20	47	tr.
Diques	$ 100	105	tr.
Chiclayo azuf.	£ 1	30	v.
Electricidad	$ 50	102	tr.
El Globo	$ 100	71	tr.
Feria Yzquierdo	$ 100	127	c.
Gas Santiago	$ 50	102	c.
Gas Valparaíso	$ 50	91	v.
Industrial	$ 20	38	tr.
Laboratorio Chile	$ 25	85	v.
Malvoa	$ 20	32	v.
Mercado de la V.	$ 100	100	tr.
Penco azú	£ 1	57 1|2	v.
San Ber. (F. E.)	$ 100	120	tr.
San Martín (FT)	£ 1	1	v.
Tabacos	£ 20	80	tr.
Tattersall	$ 100	180	tr.
Tejidos Santiago	$ 100	400	v.
Teleg. Comercial	$ 50	44	tr.
Trans. Unidos	$ 50	40	tr.
Vidrios	$ 100	125	tr.
Vapores S. A.	$ 25 oro	228	tr.
Volcán	$ 50	90	tr.
V. del Mar (azú.)	£ 1	61	v.
SOCIEDADES DIVERSAS			
B. de C. de S.	$ 1250	200000	tr.
B. de C. de V.	$ 5000	242000	tr.
Club Hípico	$ 500	13500	tr.
Club Hípico	$ 500	13500	tr.
Créd. y Cons.	$ 50	22	c.
BONOS			
C. 5 en £ (31 Ma. y 30 Se.)		88 1|2	c.
Caja 6-1 (30 Ab. y 31 Oct.)		81 3|4	tr.
Caja 6-2 (30 Ab. y 31 Oc.)		90	tr.
Caja 7-1 (30 Ju. y 30 Dic.)		93 3|4	tr.
Caja 7-2 (30 Ju. y 31 Dic.)		93	tr.
Caja 8-1 (30 Ju. y 31 Dic.)		102	c.
Gar. 8 (30 Ju. y 31 Dic.		81	tr.
Gar. 7 (30 Ju. y 31 Dic.)		81	tr.
Gar. 6 (30 Ju. y 31 Dic.)		94	tr.
Hip. 8-1 (31 Ma. y 30 Se.)		96 1|2	c.
Hip. 7-1 (1.o Ma. y 30 Se.)		88 3|4	tr.
Hip. 7-2 (1.o Ma. y 30 Se.)		88 1|2	tr.
Hip. V. (31 Ma. y 30 Se.)		94	tr.
Hip. 8-2 (31 Ma. y 30 Se.)		96	c.
Nac. 8-1 (1.o Ma. y 30 Se.)		95	tr.
Municip. Priv. Dic. 8		92 1|2	tr.

COTIZACION DE METALES

Cablegrama sobre cotización de metales, recibido ayer:

Cobre. — 101.5.0 libras al contado y 103.15.0 a plazo.

Estaño. — 299 libras al contado y 301.10.0 a plazo.

Comparados estos precios con los de la última cotización, tenemos que el estaño bajó 5 libras al contado y a plazo, y el cobre Standard bajó 0.5.0 libra al contado y 0.10.0 libra a plazo.

GUIA DE CORREDORES DE LA BOLSA DE COMERCIO

LUIS RAMIREZ SANZ, AUGUSTO OVALLE CASTILLO
Bandera 55. — Teléfono 2511.

CARLOS DUVAL
Bandera 57. Int. 11. Teléfono 1812.

OSCAR VALENZUELA VALDES
Bolsa de Comercio. Int. 20. Tel. 2558.

RAFAEL UNDURRAGA OVALLE
Bolsa Comercio. Of. 32. Tel. 2200.

FRANCISCO Y ALBERTO HUERTA CIFUENTES
Calle Bolsa 66. Int. 24. Teléf. 1112.

ALBERTO ROJAS H. RAUL BORIES L.
Calle Bolsa No. 60, Int. 23

RICARDO VALDES
Bolsa Comercio. Of. No. 33. Tel. 3194

FLORENCIO VILLAMIL C. y CIA.
Calle Bolsa 82. Int. 31. Tel. 2664.

IZARRAZAVAL Y SUTIL
Bandera 65, Teléf. 26. Casilla 2852

PEREIRA Y VALDES
Calle de la Bolsa No. 39.

ROBERTO EYZAGUIRRE
Morandé 227. Tel. 1682. Casilla 476.

JOSE URETA VALDES Y CIA.
Bolsa Comercio 21. Teléfono 3338.

HECTOR HERREROS DOMINGO AMUNATEGUI
Bandera 71. Casilla 3149.

JORGE Y RICALDO ASTABURUAGA LYON
Calle de la Bolsa 74. Int. 27. Tel. 3444

ARTURO WALKER
Moneda 1120. Teléfono 3425

AGUSTIN LLONA C., VICTOR UGARTE A.
Calle Bolsa 49 Cas. 2341. Tel. 148.

JULIO RIPAMONTI, RAMON ACHONDO
Bandera 73, Casilla 192. Teléf. 3428.

ALBERTO FABRES
Morandé 327, Casilla 158. Tel. 928.

LUIS ARIZTIA S., ROBERTO DONOSO B.
Bandera 78, Gal. de la Bolsa, Of. 20.

BOLSA DE PRODUCTOS

SANTIAGO

OPERACIONES EFECTUADAS EN LA RUEDA DE HOY

Todos los precios son por quintal métrico, con saco, salvo estipulación contraria

TRANSACCIONES REGISTRADAS

Trigo

631 sacos candeal, s. muestra, a $ 49, bdga. Stgo. listo.

Cebada

586 scs. chevalier, a $ 35, bodega Stgo. lista.

527 scs. chevalier, a $ 35, bodega Santiago, lista.

1,000 sacos, chevalier, a $ 35, San Bernardo, lista.

600 sacos, chevalier, a $ 35, Nos, lista.

300 sacos chevalier, a $ 35, bodega Santiago, lista.

1,000 sacos chevalier, a $ 34, San Bernardo, lista.

500 sacos chevalier, a $ 34, Hospital, lista.

600 sacos chevalier, a $ 34, Paine, lista.

Pasto

1,000 quintales, 2.o corte, a $ 10, Malloco, listo.

Santiago, 11 de Mayo de 1920.
EL SECRETARIO

S. A. FERIA YZQUIERDO

PRECIOS CORRIENTES DE LA FERIA DE ANIMALES DEL 11 DE MAYO DE 1920

Avenida Beauchef N.o 997

Terneros de pie, gordos, $ 50 a 80.
Id. 1 año, 120 a 140.
Vaquillas de 1 1|2 año, 150 a 180.
Vaquillas de 2 años, 180 a 240.
Novillos de 1 1|2 año, 180 a 240.
Novillos de 2 años, 220 a 250.
Vaquillas de 3 años, 240 a 300.
Novillos de 3 años, 280 a 330.
Novillos a media gordura, 350 a 380
Novillos gordos, 420 a 450.
Id. mestizos gordos, 440 a 500.
Vacas flacas, 180 a 220.
Id. a media gordura, 300 a 350.
Vacas gordas, 400 a 440.
Id .argentinas gordas, 450 a 520.
Vacas paridas flacas, 280 a 360.
Id. id., mestizas, 450 a 520.
Torunos a media gord., 380 a 400.
Torunos gordos, 500 a 550.
Toros, 350 a 400.
Bueyes flacos, 280 a 350.
Id. a media gordura, 500 a 540.
Id .gordos, 580 a 620.
Id .de trabajo, 380 a 440.
Id. mestizos de trabajo, 480 a 500.
Id. mestizos gordos, 620 a 680.
Potrancas de 2 años, 80 a 120.
Id. de 3 años, 140 a 160.
Potrones de 2 años, 70 a 100.
Id. de 3 años, 120 a 140.
Yeguas, 60 a 240.
Caballos, 60 a 200.
Mulas, 140 a 160.
Carretas a 250.
Vacas al peso, 0.90 a 1.05 1|2.
Bueyes al peso, 0.90 a 1.04.
Torunos, 0.75 a 0.85.
Novillos, 0.90 a 1.03.

MATADERO PUBLICO

ENCIERRA DE HOY

12 de Mayo.

Ganado mayor

Bueyes	53
Novillos	42
Vacas	218
En vara	56
Total	369

Ganado menor

Corderos	742
Id. en vara	81
Cerdos	324
Id. en vara	4
Terneros	36
Id. en vara	3
Cabros	27
Total	1167
Total general	1536

PRECIOS DE LAS CARNES

Mayo 11.

Por kilos.

Carne buey	1.a	1.38	a	1.42
Id. id.	2.a	1.25	a	1.35
Id. id.	3.a	0.50	a	1.10
Id. novillo	1.a	1.36	a	1.38
Id. id.	2.a	1.20	a	1.30
Id. id.	3.a	0.50	a	1.10
Id. vaca	1.a	1.38	a	1.42
Id. id.	2.a	1.26	a	1.34
Id. id.	3.a	0.50	a	1.10
Id. cordero	1.a		a	1.60
Id. id.	2.a	1.40	a	1.50
Id. id.	3.a	1.00	a	1.20
Id. oveja	1.a	1.30		—
Id. id.	2.a	1.10	a	1.20
Id. id.	3.a	0.80	a	1.00
Id. cabro	1.a	1.10	a	1.20
Id. id.	2.a	0.90	a	1.00
Id. id.	3.a	0.40	a	0.80
Id. cerdo	1.a	1.80		
Id. id.	2.a	1.50	a	1.70
Id. id.	3.a	1.00	a	1.20
Grasa en rama		1.70	a	1.80
Sebo ovejuno		1.00	a	1.10
Cuero vacuno macho		1.80	a	2.00
I. hembra			a	2.00
Id. ovejuno pesos docena.		60.00	a	80.00

SOCIABILIDAD OBRERA

Federación de Obreros de Imprenta. —El Viernes 14 del presente se llevará a efecto la función en honor y beneficio de la señorita Isabel Aguirre (Chabelita Blasco) sobradamente conocida entre el elemento gráfico, a quien ha prestado su concurso artístico con todas las fiestas y veladas conferencias que ha organizado esta Federación.

El gremio de obreros de imprenta debe corresponder en esta ocasión, tomando una entrada para esta fiesta, a fin de contribuir con su presencia al éxito de esta función, ya que la señorita Aguirre se tiene merecida esta función de gracia.

Los delegados de los talleres deberán poner de su parte todo el empeño posible para que los federados correspondan ampliamente en esta ocasión.

—Esta tarde a las 6 1|2 se reunen los prensistas para tratar lo relacionado con la revisión del tarifado en su respectiva sección.

—Mañana Jueves, a las 10 de la mañana, se reunen los tipógrafos para nombrar la comisión que tendrá a su cargo la revisión del tarifado en la sección cajas.

Se recomienda la asistencia. Hoy se repartirá un volante a los talleres invitando a la reunión.

Unión Federal de Mueblistas Carpinteros y Ramos Similares. — Cítase para hoy Miércoles a los miembros del Centro Arte y Sport a las 8 1|2 P. M. con el objeto de seguir liquidando algunas cuentas que hay pendientes.

Para mañana Jueves está citada la comisión liquidadora de la que fué Unión en Resistencia de Laboradores en Maderas.

Local, Avenida Matta 792.

Federación Obrera de Chile.— Junta Provincial.— Hoy Miércoles a las 8 P. M., en el local de costumbre se efectuará la sesión ordinaria. Recomiéndase a los compañeros delegados su asistencia a todos porque en esta sesión ha de tratarse muchos asuntos de interés y hay que llenar la vacante de tesorero.

El sub-tesorero atiende a los consejos en todo lo relacionado con este cargo, todas las noches, desde 7 1|2 adelante, en el local social, San Pablo número 1511.

Federación de Carpinteros 1.o de Mayo.— En sesión celebrada este Domingo se acordó entre otros de caracter internos, los siguientes:

1.o Cobrar una cuota de 20 centavos semanales obligatoria a todos los socios de esta institución.

2.o Que todos los nuevos socios que deseen ingresar a esta Federación pagarán una cuota de un peso de incorporación por una sola vez.

3.o En la sesión de este Domingo se acordó por unanimidad reintegrar el directorio y la junta fiscalizadora.

Trabajadores Industriales del Mundo. —Se cita a todos los gremios adheridos y a todos los trabajadores que simpatizan con ella a una asamblea general para hoy a las 6 P. M., en Nataniel número 1057.

Esta citación es extensiva a todos los trabajadores y simpatizantes con los principios de la I. W. W.

Sociedad Manuel Montt, de Cocheros y Chauffeurs Particulares.— La junta general del 4 del corriente acordó lo que sigue: dáse plazo hasta el 15 del presente a los tenedores de talonarios de la rifa a beneficio de los fondos sociales para que den cuenta de su cometido al señor Juan E. Lara, Mapocho 1450. Los que hasta esa fecha no dieren cumplimiento al presente acuerdo, serán responsables de los libretos en su poder.

Unión en Resistencia de Estucadores, Albañiles y Ramos Similares.— Se cita para hoy Miércoles a las 7 P. M., a junta general para tratar los asuntos relacionados con el actual movimiento huelguista. Punto de reunión: Nataniel número 1055, salón de los Elaboradores en Maderas.

Centro Social de la Juventud Progresista, barrio Santa Isabel.— Cítase a junta general ordinaria para hoy Miércoles a las 8 en punto para elegir reemplazante a los directores y secretarios inasistentes, en Avenida Italia 1136.

Academia de Baile Luis A. Acevedo. —Mañana Jueves a las 9 P. M., habrá una tertulia instructiva con un buen programa de enseñanza de los bailes modernos a cargo de los profesores señores R. Ibarra y J. Verdugo.

Los jóvenes y señoritas que deseen aprender y perfeccionarse en los bailes modernos pueden aprovechar estas clases que son gratuitas y que la sociedad la proporciona con el único fin de instrucción y sana distracción a la juventud y familias del barrio.

Sociedad La Democracia.— Como se había anunciado, el Domingo se efectuó en Lo Ovalle, la manifestación que los miembros de esta sociedad habían ofrecido a su ex-presidente, señor Antonio Salucci, como un reconocimiento a la labor efectuada en beneficio de la institución.

A esta manifestación de simpatía, concurrió un crecido número de socios.

Hoy Miércoles, a las 9 1|2, sesión ordinaria de directorio.

Sociedad La Aurora de S. M.— Esta institución, llevó a efecto un acto literario, el Sábado 8 del presente, en esta fiesta debió llevarse a efecto el sorteo, pero debido a que no se vendieron todos los números, se postergó por un mes más.

Oportunamente, avisaremos la fecha en que debe llevarse a efecto.

A los señores Quezada, Morales y Chaplin, nuestros beneplácitos por sus cualidades artísticas.

Cítase a junta general para el Jueves a las 8 P. M., se encarga la asistencia.

Centro Deportivo Gerardo Rodríguez. El Domingo próximo es el día señalado para la apertura de la temporada de bailes mensuales, que para las familias de los socios ha organizado este Centro. La sección baile ha organizado un escogido carnets de danzas y hermosos números de canto y declamación a cargo del señor Ricardo Villagra y del cuadro Arte y Sport.

Nuestro local está siendo arreglado profusamente para este acto.

Academia de Baile de la Sociedad Comerciantes del Mercado Central.— Esta institución es una de las más prestigiosas entre sus congéneres de la capital, por su orden, respeto y alta moralidad además por estar bajo la Dirección de la Sociedad Comerciantes del Mercado Central.

Mañana Jueves 13 por ser día feriado esta Academia dará una matinée de bailes modernos para sus socios y relaciones en su extenso salón teatro, Andrés Bello 951.

Centro Familiar Luz y Progreso. — Esmeralda 732, altos.— **Campeonato de One Step.**— Mucho entusiasmo se nota entre el gremio filarmónico por presenciar el próximo Sábado 15 el gran campeonato de one-step, que este centro ha organizado.

Jueves gran matinée a las 4 1|2 P. M. Noche tertulia.

Sociedad Unión de Carroceros.— En junta general de esta institución del 4 del corriente se nombró el nuevo directorio para que rija los trabajos del presente año.

Presidente, señor Faustino Villalón.
Vice-presidente, señor José T. Pérez.
Tesorero, señor Gaspar Ogarde.
Secretarios, señores Benjamín Cerda y Miguel Mañan.
Directores, señores Amador González, Nicomedes Olea, Manuel Saldías, Federico Acevedo.

Cítase para el Miércoles 12 al nuevo directorio.

Unión Gremial de Fundidores.—Pongo en conocimiento de los interesados el resultado de la rifa efectuada el Domingo pasado ante numerosa concurrencia, números favorecidos con un lote de herramientas cada uno: 93, 028, 144, 141, 38, 070, 026 y la rifa el N.o 96. Mañana Jueves podrán recogerse los premios en nuestro salón social, Libertad número 57.

Cuadro Artístico Ramón de Campoamor.— Este centro juvenil de la comuna Santa Elena organizado familiarmente con el fin de desarrollar el teatro nacional y la literatura hispano-americana, entre sus asociados, pone en conocimiento de la juventud femenina que desee ingresar, que están a su disposición los estatutos diariamente de 8 a 9 P. M., en casa del señor presidente, Lira 1398, pudiendo asimismo acompañarlas sus padres a todas las reuniones o ensayos, a fin de que se cercioren bien de los fines que el centro persigue, y la honorabilidad de sus miembros.

Junta general: Jueves 13 a las 8 P. M. Local de costumbre.

Sociedad Manuel Rodríguez.— Cítase a junta general para el Jueves 13 a las 8 1|2 P. M., como segunda citación y a las 9 1|2 como tercera citación. Se encarece la asistencia de todos los socios a esta junta por tener importantes asuntos que resolver.

Sociedad Biblioteca José B. Suárez.— Con fecha 10 del presente, la sociedad Biblioteca José B. Suárez, celebró sesión extraordinaria de directorio a fin de reemplazar dos de sus miembros, recayendo los respectivos nombramientos en prestigiosos vecinos del barrio, señores: doctores Juan Orellana y Enrique Valenzuela.

Academia de Baile La Instructiva.— Hoy Miércoles a las 9 P. M., clase de bailes modernos, siguiendo con un carnet colectivo hasta las 12.

El Jueves 13, habrá una matinée a las 5 1|2 de la tarde en honor de las señoritas asistentes.

La entrada a esta matinée será libre. Local social: Nataniel 2024.

Sociedad de Socorros Mutuos Unión Andrés Bello.— En junta general celebrada últimamente se aprobó el balance presentado por el tesorero señor Joaquín Castro, el que por motivos ajenos a su voluntad presentó la renuncia de su cargo. Se nombró en su reemplazo al director señor Víctor Olea y director al señor Juan 2.o Díaz.

Por petición de varios consocios morosos se acordó prorrogar el plazo hasta el 6 de Octubre para que se pongan al corriente en el pago de sus cuotas. Se acordó que los socios morosos que deban más de un año y se pongan al corriente en el pago de sus cuotas, tendrán una posibilidad de 3 meses.

Fué aceptado como socio el señor Evaristo Aguirre, patrocinado por el señor Pedro Núñez.

Sociedad de Carpinteros y Ebanistas Fermín Vivaceta.— Se avisa a los obreros en general que el 20 del presente abrirá en nuestro local social Porvenir 775, el Centro de Estudiantes de Arquitectura de la Universidad de Chile, un curso de dibujo y elementos de matemáticas.

La matrícula está abierta todas las noches de 8 a 9 1|2 P. M.

Unión en Resistencia de Laboradores en Madera.— Por acuerdo del Consejo Regional de los Trabajadores Industriales del Mundo, se cita al gremio de Laboradores en Madera, a una asamblea plena de todos los gremios adheridos a los I. W. W., para tratar los movimientos en huelga, hoy a las 6 P. M., en el local, Nataniel 1057.

Centro Fermín Vivaceta.— Cita a junta general para hoy Miércoles a las 9 P. M.

Se ruega la asistencia a la comisión de esta.

Academia Literario Musical M. L. Amunátegui.— Cítase a sesión para mañana 13 de Mayo a las 9 1|2 A. M., con el objeto de fijar los rumbos que debe seguir en el futuro esta institución.

Se encarece la asistencia.

Centro de Estudios Sociales y Deportivos Roveri Hnos.— En junta general se acordó por unanimidad entre otros acuerdos:

1.o Lanzar un manifiesto a todos los obreros en general para empezar la organización gremial de todos los gremios.

2.o Dar una conferencia sobre la carestía de la vida y la elección presidencial, el Jueves próximo, a las 8, en nuestro local, Avenida Rosario N.o 1112.

Sindicato Chauffeurs de Chile.— Cítase a junta general para hoy Miércoles a las 9.30 P. M., en Huérfanos 1326. La comisión pro-Club Social dará cuenta de su cometido. Se proclamará el nuevo directorio. Se recomienda la asistencia.

Campeonato de fox-trot.— Mucho entusiasmo se ha despertado para el próximo campeonato de fox-trot que se efectuará en la Federación Instructiva Obrera el Sábado 29 de Mayo.

Inscripciones se reciben hoy Miércoles en Maipú 840, desde las 9 1|2 P. M.

ARRIENDO
para casa comercial, hotel o pensión, magnífica y extensa
CASA DE DOS PISOS
a un paso de Estación Mapocho y Plaza de Armas.
Para verla y tratar en
Huérfanos 1261
ISAAC PRIETO A.

Avisos Clasificados

OFRECEN EN ARRIENDO

BODEGA PARA MERCADERÍAS o instalación de Garage, arriendo a pocos pasos de la Alameda, calle Unión Americana 23, al costado del Portal Edwards. Canon, 300 pesos. 14-m

COMODA CASITA ARRIENDO. Tratar Olivos 734. 1898-m-12

DEPARTAMENTO CENTRAL INdependiente se arrienda. Agustinas 853. 1929-m-13

SE ARRIENDA UNA O DOS PIEzas con balcones a la calle a caballeros solos. Manuel Rodríguez No. 997. 1917-m-14

$ 160 MENSUALES, BUENA CASA diez departamentos, 2 patios. Av. General Bustamante 302 (Av. de Las Quintas). Tratar Dieciocho Dieciocho 229. 1912-m-13

$ 260 ARRIENDASE CASA SAN Diego 1630, ocho habitaciones decoradas, gran hall, dependencias, baño, gas electricidad, toda comodidad. Tratar: López, Compañía No. 1223. 114-m-12

$ 300 ARRIENDASE EXTENSO almacén San Diego 1602, esquina Maule, cerca Matta, dos pisos, gran subterráneo, electricidad, adecuado cualquier negocio, toda comodidad. Tratar dueño. López, Compañía 1223. 1884-m-12

NECESITAN EN ARRIENDO

NECESITO ARRENDAR CASA modesta, para regular familia, al sur de Avenida Matta, y alrededores de la Escuela Arriarán. —Carlos Alamos. — Valparaíso, Casilla 3976. 15-m

ALHAJAS

SE COMPRA ORO, PLATA Y platino, pago buen precio. San Antonio 18. M-31

COMPRO ALHAJAS CUALQUIER valor, el más alto precio. Estado No. 273. m-31

COMPRA ALHAJAS CUALQUIER valor el más alto precio. Estado No. 36. m-15

COMPRO BRILLANTES, PERLAS platino, al mejor precio. Moneda No. 937. m-24

COMPRO ALHAJAS CUALQUIER valor, el más alto precio. Estado No. 273. m-15

ALHAJAS CON BRILLANTES grandes o chicos, compra constantemente. Estado 56. m-15

PLATINO, ORO O PLATA PARA fundir, compra permanentemente. Estado 56. m-15

AUTOMOVILES Y CARRUAJES

ARRIENDANSE AUTOMOVILES. Cerrados, Cupé novios. Gran lujo. Brasil 335. Teléfono 243 Central. 277 Estación. m-21

¡AUTOMOVILISTAS! DUPLIquen duración neumáticos, economizando dinero, molestias; mandándolos reparar o vulcanizar a especialistas prácticos. "The American Fire", San Atnonio 552. 1736-m-12

TOWN CART (CUPE) "HUDSON" 7 asientos, perfecto estado, véndese. Verlo Brasil 385. M-21

AVICULTURA Y CULTIVOS

CANARIOS FINOS GRANDES, crespos, cantores. Vendo: Carrera 431. 1562-M-12

PALTAS. SAN ANTONIO 243, gran depósito. Por mayor y menor. 1913-m-26

COMPRA VENTAS VARIAS

LA GRAN OCASION, COMPRA A domicilio toda clase de ropa y calzado fuera de uso, de caballero pago buenos precios. Dirigirse a Custodio Aguilera, San Pablo 2270. 2909-31-D

ACREDITADO ALMACEN MUY bien situado. Clientela de primer orden. Vendo por tener que ausentarme, tratar, Huérfanos 2297. m-13

COMPRO CARRETELA APERAda o arriendo. Franklin 1028. m-12

CARBURO EN PASTA PARA blanqueo y desinfecciones precios bajos, cualquier cantidad. Casa Andrés Dubois, Santo Domingo No. 1077. m-12

ANAFES Y COCINITAS A GAS, precios bajos, Casa Andrés Dubois, Santo Domingo 1077. m-12

QUEMADORES PARA ACETILEno, precios muy bajos por gruesa. Casa Andrés Dubois. Santo Domingo 1077. m-12

TAPAS EXCUSADOS SENCILLAS y dobles, precios bajos. Casa Andrés Dubois, Santo Domingo 1077. m-12

IMPRENTAS: PRENSA MEDIO Mercurio, prensas pedal, guillotinas, tipos, adornos, cajas, chivaletes, lingotes, imposiciones, vendo, San Pablo 1157. 1922-m-13

JABON AMARILLO A $ 45 QUINtal, realiza Rosas 961. m-18

NOVELAS, DICCIONARIOS MAnuales, industriales, cuentos, poesías, sociología, compro: San Diego 371. 1781-M-16

PIELES POR MITAD DE SU VAlor, vende la Peletería La ciudad de México, frente botica Santo Domingo. m-13

POR AUSENTARME DEL PAIS, vendo una bonita colección de monedas de oro, plata y cobre. San Antonio 68. 1883-m-12

SE VENDE UNA COMODA, UNA máquina de pie. Tratar Alameda 2542, Casita Ca. m-12

SE VENDE UNA BICICLETA DE ocasión, calle Marconi N.o 214. 1903-M-13

VENDO UNA GRAN PARTIDA de leña. Puente 65 A. 1909-M-12

COMPRA VENTAS DE PROPIEDADES

VENDO COMODA CASA, INDEpendencia 1168. 1881-m-13

COMPRA VENTAS DENEGOCIOS

NEGOCIO ABARROTES, VENDO entre dos citées, ventas muy buenas. Sama 1745. 1901-M-14

DIVERSOS

AGENCIA DE "LA NACION". Portal Edwards 2748, recibe avisos hasta las 9.30 P. M.

COMPRAMOS TODA CLASE DE ropa usada, pagando los más altos precios, escriba a Maipú 574. 1900-M-13

IMPRENTA ECHEVERRIA, SAN Diego 1148. Teléfono Inglés 23. (Matadero). Se ejecutan toda clase de trabajos comerciales a los más bajos precios. Agencia de LA NACION. Recibe avisos hasta las 9 1|2 P. M. En venta: "La Semana Cinematográfica", ventas de libretas, cuadernos por mayor y menor. Artículos de escritorio.

JOYAS DE OCASION VENDO las siguientes: un par aros solitarios, collar de perlas, pendantif con un solitario y dos perlas forma pera, etc. Morandé 937. m-12

LA HIGIENICA VACUUM CLEAner, limpia lava guarda alfombras, pieles, ascos desinfección pintura casas. Huérfanos 825, teléfono Sta. Elena 140. Maestranza 318. M-22

PROVINCIAS. — OFICINA DE Informaciones Comerciales. Correo 2, Casilla 4725. Atenderá a usted sobre cualquier información comercial gratuitamente. m-13

POR ASUNTOS DE HERENCIA deseo saber de doña Ascensión Droguet v. de Rojas. Dirigirse a Bascuñán 264. Carlos Toledo Rojas. 1905-M-12

PROVEDOR DE TRIGO O CAPItalista para dar impulso a fábrica de elaboración de granos, contando con la brillante industria del trigo blanco cristalizado. Dirigirse Manuel Cuadra B., Casilla 516. m-12

SE DESEA SABER DE LA SEñora Josefa Gac de Valenzuela, por asuntos de alta importancia para ella. Dirigirse M. M. H., San Isidro 618. m-13

¡¡SEÑORITAS!! Mme. GABINE, les ofrece hermosos surtidos en sombreros de terciopelo de seda y pelucha. Hácense transformaciones y hechuras según modelos. Precios cómodos. Alameda frente a San Francisco, Galería Rogers N.o 9. m-17

TALAJE DE INVIERNO EN FUNdo próximo a Santiago, se necesita para 150 animales de crianza. Francisco Orrego. (Correo de Ñuñoa). Teléfono 17, de Ñuñoa. 13-M

VENDO MOTO CHEVELAND nueva de ocasión. Verla y tratar Lira 1260. 1880-m-4

HOTELES Y PENSIONES

ARRIENDO PIEZAS CON PENsión, doy pensión mesa, García Reyes 54. 7-j

ARRIENDO COMODAS PIEZAS con pensión, luz eléctrica y baño. Zañartu 1095. Casa D. 1885-m-13

CON PENSION ARRIENDASE pieza a joven sólo. Serrano 71. 1906-M-16

LOS PASAJEROS DE PROVINcia, que buscan la tranquilidad, el bienestar y precios módicos, pueden encontrarlo hospedándose en el Hotel Unión, San Alfonso 16. También recibe pensionistas. 6 Junio

PENSION, PIEZAS AMOBLADAS cuatro platos almuerzo, cuatro comida café, desde 90. Esmeralda No. 829. 1899-m-13

SAN ANTONIO 812. PIEZAS CON balcón calle, con espléndida pensión, desde 80 pesos. 1927-m-14

INSTRUCCION

BERLITZ SCHOOL OF LANGUAges, Ahumada 35, única autorizada para usar este nombre en Chile (no tiene sucursal en Santiago). Aprendizaje rápido de idiomas, sistemas modernos y muy prácticos. Tiene secciones anexas para el estudio de contabilidad, taquigrafía, sistema unido y Pittman. Trigonometría, (Matemáticas Superiores).

ENGLISH, FRENCH, SPANISH, Quickly Taught. Adquisición rápida y científica de los idiomas. Lecciones gratuitas de ensayo. Cursos especiales para viajar. Garantizamos éxito seguro. Berlitz System. Galería Alessandri 24. Teléfono Inglés 50. Casilla 1775. m-31

ENGLISH CATHOLIC SCHOOL, Lastarria 78. Para niñitos y niñitas. Matrícula abierta. Clases de piano, violín, cítara, pintura, inglés.

"ESCUELA NACIONAL DE MAsajistas", fundada en 1914. (Primero y único establecimiento en su clase en Chile, facultado por el Supremo Gobierno. "Masaje médico", "Belleza" y "Pedicuría". Apurarse. Nuevos cursos. Enseñanza teórica, práctica, rápida. Profesiones decentes, lucrativas ambos sexos. Concédese diplomas y carnet profesional. Cursos fáciles también por correspondencia. Atiéndese tratamientos Kinesiterapia especial. Notables resultados. Pídanse prospectos Director: Profesor Díaz Gascogne. Estado 250. M-14

INSTITUTO ITALIANO, LORD Cochrane 104-108. Con el mes de Mayo empezarán los cursos nocturnos de Italiano y Contabilidad comercial. La matrícula está abierta. m-14

INSTITUTO MERCANTIL, FUNdado en 1904. El primero en Chile en su género, según la Estadística Oficial. Contabilidad Comercial (Industrial Bancaria, Agrícola, Salitrera, Ferroviaria, Fiscal, Oro y Billetes de Sociedades Mutuas, Colectivas, Comanditarias, Anónimas o participación), Aritmética Comercial, Castellano, Redacción Mercantil, Francés, Inglés (Alemán, Italiano, Latín o Griego), Taquigrafía, Escritura máquina; Legislación Civil, Comercial, Aduanera, Consular, Caligrafía, Geografía y Moral; enséñase por $ 35 y 20 mensuales; según curso, todos los ramos. Instituto Mercantil, Bandera 287, teléfono inglés 272. 1904-M-12

"INSTITUTO SAN MARTIN".— Teléfono Inglés 213. Este establecimiento se ha trasladado al extenso local de la calle San Martín 64, al frente de donde antes funcionaba. Desde el presente año tiene biógrafo, canchas para football y tennis. Hay cursos de Kindergarten, preparatorias y humanidades. Recibe internos, medio pupilos y externos. Cuenta con un escogido cuerpo de profesores de Estado. Los exámenes son válidos y se rinden en el mismo Instituto. Matrícula abierta. Clases funcionando. 14-M

LICEO MUSICAL SANTA CECIlia, Arturo Prat 253. Internado, se enseña: armonía, teoría, piano, canto y toda clase instrumentos. Inglés y francés. j-8

PROFESORA DE PIANO, GUITArra, Mandolino, Bandurria, ofrécese, Serrano 46. 1921-m-12

MAQUINARIAS E INDUSTRIAS

A HUERFANOS 2448 SE TRASladó Teodoro Preisler con local espacioso, para exhibición de maquinaria. 21-M

COMPRO MOTOR ELECTRICO, 1 H. P., Franklin 1028. m-12

ARADOS Y REPUESTOS DE TOdas marcas por mayor y menor. Precios bajos. Rosas 961. m-18

PUNZON A PALANCA MUY PAtente, realizo en $ 225. Rosas 961. m-18

IMPRENTA, VENDESE PRENSA pedal 1|8 Mercurio, tipo 6 nuevo, imposiciones. Precio ocasión. Delicias 2692. m 13-

PRENSA PARA CORTAR Y EStampar compra de ocasión Casa Andrés Dubois, Santo Domingo No. 1077. m-12

MAQUINA PULIDORA PARA metales y zapatería, molino para granos, bombas para agua, 10 metros balaustrada de lingüe, para división de oficinas. Vende Serrano 44. m-17

MUEBLES Y VARIOS

AUTOPIANOS BREWSTER DE insuperable calidad, acaba de recibir César Rau. Unico agente. Moneda 1375. m-17

AUTOPIANO BREWSTER DE insuperable calidad, acaba de recibir César Rau, único agente. Moneda 1375. M-17

BARATISIMO VENDO AMOBLAdo salón, espejos, pianos, catres bronce y fierro, colchones, amoblado escritorio, mesa correderas, cocinas, lámparas, biombos, cortinajes. San Diego 106. 1912-m-12

MESA POKER, OCHO ASIENtos, $ 60; tres mesones, doble cubierta para casas mayoristas o sastre, $ 30; máquina lavar ropa, $ 70. Salas 222. 15-m

VENDO OCASION JUEGO DORmitorio estilo inglés, cómodas, peinadores, roperos, veladores, alfombras, mesas, sillas cuero, aparadores, paragüeros, estantes libros, escritorios. San Diego 106. 1911-m-12

VENDO AMOBLADO FELPA granate, $ 130; alfombrado, $ 40; espejo grande, $ 50; escritorio Ministro, $ 70; dos estantes libros, $ 60; sofá, $ 25; guardarropas $ 60; con espejo, $ 100; peinadores, $ 60; cómodas, $ 40; catres fierro y bronce, $ 50; marquesas, $ 30; aparador grande, $ 100; mesa comedor, $ 20; baño, $ 20. Salas 222. 15-m

MEDICINA

NERVIOSOS, NEURASTENICOS, cansancio cerebral, impotencia. Su gran remedio "Cerebrol", llegó. Daube y Cía y Botica Bruxelas. 14-m

VINO JAIME RECONSTITUYENte. Poderoso tónico. Pídalo: Boticas, agencia: Delicias 773. 27-M

¡¡ GONORREAS !! ¡¡BLENORRAgias!! "Gonorrolina". Preparación farmacéutica que sana radicalmente aún crónicas en pocos días. Consultas personalmente, absolutamente gratis. Farmacia San Pablo esquina Libertad. Remítese postalmente. Facilidades de pago personas escasas recursos. Certificados acreditanlo.

BOCIO (COTO) CURA RADICAL garantizada "Elena Tebet". Puente 731. m-11

VERRUGAS, SARNA, GRANOS malignos, tumores, pigmentaciones de la nariz. Puente 731. m-11

CALVICIE, CURA RADICAL GArantizada, cobraremos después de satisfecho cliente. Puente 731. m-11

ENFERMEDADES MENTALES, nerviosas, del corazón, anemia, neurastenia, los riñones y en especial tuberculosis, cúralas "Kefir" únicamente Elena Tebet. Puente No. 731. m-11

ARREGLO DE LAS CEJAS ENcrespadura perpetua de las pestañas. Puente 731. m-11

PEINADOS, ONDULACION MARcell, escardado Lafarrout, Instituto Elena Tebet. Puente 731. m-11

ARRUGAS DE LA CARA, DILAtación del poro, relajación de la piel, soltura de las carnes, quítase. Puente 731. m-11

LLEGARON IRRIGADORES, Y bolsas goma para agua caliente. Pasaje Matte 40. m-13

$ 1.50 PAQUETE ANILINA NEgra y colores. Pasaje Matte 40. m-13

$ 2 EXTERMINADOR INSTANtáneo de insectos; moscas, pulgas, chinches y cucarachas; fácil y limpio. Pasaje Matte 40. m-13

$ 4 AFIRMADOR DENTADURAS artificiales. Pasaje Matte 40. m-13

$ 20 POLVOS COZA CONTRA LA embriaguez. Pasaje Matte 40. m-13

$ 3 LITRO TINTA ESCRIBIR, negra, Suprema. Pasaje Matte 40. m-13

$ 2.50 CIGARRILLOS PECTORAles contra asma y resfriado. Pasaje Matte 40. m-13

DEPILATORIO, METODO PROgresivo, seguro, $ 20 poción "Elena Tebet". Puente 731. m-11

VIRUELAS, CICATRICES, EXCEmas, manchas de la piel, quítanse. Puente 731. m-11

BUSTO, DESARROLLO Y FIRmeza, poción completa $ 25, garantizado. Puente 731. m-11

DAMOS MUESTRAS, "ESMALTE Elena Tebet", hermosea piel, belleza incomparable, inofensivo. Puente 731. m-11

PESTAÑAS, PARA HACER SAlir y crecer, poción $ 25, garantizadas. Puente 731. m-11

PIE, ENFERMEDADES, CALLOS, uñeros, juanetes, escosores, sabañones, sudores. Puente 731. m-11

JUVENTUD, NO MAS GONOrreas. Fuera contagios salud, limpieza, Glóbulos Kadde, 4.40. Daube y Cía., Botica Belga, San Diego 591. m-22

PREPARACION ARGENTINA, 5 pesos frasco. Eficaz reumatismo, antiguo que sea. Botica Bradt. Portal Mac-Clure. m-19

OCUPACIONES

COSTURERAS PARA PIELES bien competentes en trabajos finos, se paga bien. Blanco Encalada No. 1619, frente Escuela Militar. 1713-m-13

COCINERA SE NECESITA FAmilia extranjera cuatro personas. Buen sueldo. Tratar Harison, Barros Errázuriz 37 (una cuadra adentro) Av. Providencia y Pedro Valdivia. 1915-m-13

CARPINTEROS MUEBLISTAS A trato y a día, buen jornal, necesita urgente. Arturo Prat N.o 646. 14-m

CARPINTEROS MUEBLISTAS necesito. Jornal 8, 10 y 12 pesos Sábado medio día de trabajo. Talleres de San Vicente. Conferencia 615. 1902-M-14

CARPINTEROS MUEBLISTAS necesito. Jornal 8, 10 y 12 pesos diarios. Talleres San Vicente. Conferencia 615. 12-m

CARPINTERO MUEBLISTA A trato y a día, buen jornal, necesita urgente. Padre Mariano N.o 60. 14-m

100 ZAPATEROS PARA CLAVAdo y estaquillado, necesito, Valparaíso 108. m-11

50 NIÑAS, APRENDIZAS TRAbajo chanchería, necesito, Franklin 1028. m-12

COBRADOR CON FIANZA Y muy buenas referencias, necesitamos. Avenida Condell 21, Providencia. 1923-m-13

COCINERA BANQUETERA, NEcesito, buenos informes. Catedral No. 2395. 1826-m-12

EMPLEADA PARA PIEZAS NEcesita matrimonio solo, Compañía 2065. m-12

FABRICA DE CALZADO. CORTAdora competente necesito, San Francisco 1181.

HACENDADOS. JOVEN CON 10 años de práctica, se ofrece como contador. Informes de primer orden. H. M. A. S. A., Correo Central. 1914-m-13

HOJALATERO-COBRERO, NEcesita Fábrica de Cerveza, Providencia, carro N.o 27. m-13

JOVEN HONORABLE DESEA ocupación decente. Conocimientos: Humanidades totales, Idiomas, Escritura a máquina, Dibujos en general, Arquitectura, Planos, Construcciones, Química, Mecánica, Electricidad, Agricultura y todos los ramos del Comercio. Conoce las principales ciudades comercial e industrialmente. Ofrece fianza y buenas referencias. Sueldo indiferente. Dirigirse: Casilla 3860, Santiago. m-14

JUNIOR INTELIGENTE CON práctica de oficina se necesita Bandera No. 620, pieza 23. Dirigirse a las 10 A. M., con aplicación escrita a mano. 1918-m-12

NECESITASE COCINERA Y EMpleada de comedor y piezas con buenas recomendaciones para matrimonio solo. Delicias 777. 1 a 3 de la tarde. 1928-m-14

NECESITO CAJERA, FRANKLIN No. 1028. m-12

NECESITO OFICIAL BARNIZAdor, Estado 213.

SEÑORITA EDUCADA NECESItase para administrar casa de caballero. Casilla 419. 1926-m-14

OBJETOS PERDIDOS

EL VIERNES PASADO SE EXtravió en Delicias entre García Reyes y Estación Central un maletín de seda negro conteniendo un reloj de oro de señora y otros objetos; se dará gratificación por el reloj por ser recuerdo de familia. Dirigirse García Reyes 43. 1882-m-12

PROPUESTAS

DIRECCION GENERAL DE Obras Públicas.—Pídense propuestas públicas para los trabajos de construcción de una Escuela para 480 alumnos a construir en Valparaíso las que se abrirán en la Inspección de Arquitectura el 31 de los corrientes, a las 15 horas, donde los interesados pueden consultar los antecedentes.—Santiago, 10 de Mayo de 1920.—El Secretario General. m-26

DIRECCION GENERAL DE Obras Públicas. — Pídense propuestas públicas para la construcción de un puente sobre el estero Alhué en el camino de Las Cabras a San Antonio, las que se abrirán el 18 de Mayo a las 3 P. M. Bases y antecedentes pueden consultarse en la Inspección de Puentes y Caminos donde se abrirán las propuestas. — Santiago, 28 de Abril de 1920. — El Secretario General. 13-M

DIRECCION GENERAL DE Obras Públicas. — Pídense propuestas públicas para la ejecución del alcantarillado en el Cuartel del Regimiento Coraceros en Viña del Mar, las que se abrirán el 28 del a las 3 P. M. en la Intendencia de Valparaíso y en la Inspección de Hidráulica de la Dirección de Obras Públicas, donde pueden consultarse bases y demás antecedentes. — El secretario general. — Santiago, 5 de Mayo de 1920.

DIRECCION DE OBRAS PUBLIcas. — Postérganse para el 30 de Junio próximo a las 3 P. M., la fecha fijada para la apertura de las propuestas públicas pedidas con el objeto de construir las obras de aducción para el abastecimiento del agua potable de San Felipe, Los Andes y poblaciones intermedias y para el suministro de los materiales necesarios. — Santiago, 7 de Mayo de 1920. —El Secretario General. m-27

DIRECCION GENERAL. DE Obras Públicas. — Pídense propuestas públicas para los trabajos de construcción de la verja de cierro y portería del edificio del Instituto Agronómico, las que se abrirán el 20 del presente en la Inspección de Arquitectura, a las 3 P. M., donde pueden consultarse bases y demás antecedentes. — Santiago, 7 de Mayo de 1920. — El Secretario General. m-19

MINISTERIO DE GUERRA. SE piden propuestas públicas para la adquisición de 4,000 jáquimones y cuatro mil ronzales de cordel. Las propuestas se abrirán en la Oficina del Jefe del Departamento Administrativo el 12 de Mayo próximo, a las 15 horas (3 P. M). Bases y demás antecedentes pueden consultarse, diariamente, en el indicado Departamento.—El Jefe del Departamento Administrativo. m-12

DIRECCION GENERAL DE Obras Públicas.—Pídense propuestas públicas para la provisión de 100,000 kilos de fierro laminado en barras para puentes carreteros. las que se abrirán el 22 de Mayo a las 3 P. M. Bases y antecedentes pueden consultarse en la Inspección de Puentes y Caminos, donde se abrirán las propuestas.—El Secretario general.—Santiago, Mayo 8 de 1920. 20-M

PROFESIONES E INDUSTRIAS

ACADEMIA DE CORTE PARA señoritas. Enseñanza rápida, garantida. Matrícula abierta. Confecciónanse trajes sastre, fantasía, abrigos, córtase trajes. Moldes. Mme. Tiraferri, Agustinas 1057. m-15

EMPRESA DE SERVICIOS MULtiples "La Preferida", Vacuum Cleaner, limpia y lava alfombras, aseos de casas, encerados de pisos, construcciones, carpintería, pinturas, mecánica, gasfitería y electricidad. Manuel Rodríguez 1012. Teléfono 5169. 13-m

MODAS, HECHURAS RAPIDAS, trajes, abrigos desde $ 15 a 25. Olivos 1123. 1907-M-13

SE VIRAN TERNOS Y SOBREtodos. Se reciben hechuras. Precios módicos. San Diego 1356. m-12

ZURCIDOS INVISIBLES, ESPEcialidad en virar trajes caballeros. Transformaciones. Cóndor 1158. 6 Junio

REMATES

REMATE.—EL 20 DE MAYO, A las 3 P. M., se verificará en el 1.er Juzgado Civil de esta ciudad, el remate de la propiedad No. 680 de la calle San Luis, Comuna Ñuñoa. Mínimum: $ 5,333.33. Demás antecedentes: Secretaría del Juzgado juicio Caja de Retiro de los Ferrocarriles, con Ramón Martínez. 1924-m-17

REMATE.—EL 20 DE MAYO, A las 3 P. M., se verificará en el 1.er Juzgado Civil de esta ciudad, el remate de la propiedad No. 1550 de la calle Tocornal. Mínimum: 5,866 pesos 70 centavos. Demás antecedentes: Secretaría del Juzgado, juicio Caja de Retiro de los Ferrocarriles con Alejandro López. 1725-m-17

JUDICIALES

CONCURSO ESPECIAL DE HIPOTEcarios, Miguel Angel Ramírez Lazcano. —Con fecha 24 de Abril último, el juez del Primer Juzgado Civil de Santiago, ordenó formar concurso especial de hipotecarios a la propiedad del señor Ramírez ubicada en la Avenida Delicias 3538 a 3560, y se nombró síndico provisional a don Félix Amesti, Morandé 436, se fijó para que tuviera lugar la primera junta de acreedores hipotecarios el 28 de Mayo próximo a las 3 P. M. 15-M

EXTRACTO.— CERTIFICO QUE POR escritura otorgada con esta fecha ante mí, don Luis y doña Ida Corbat, de este domicilio, han formado una sociedad colectiva comercial, con el objeto de explotar la tintorería "La Selecta" y ramos similares, que tienen instalada en esta ciudad, calle Rosas número dos mil doscientos nueve, bajo la razón social de "Corbat y Compañía", que sólo podrá usar don Luis Corbat, como único encargado de la administración. La duración de la sociedad será de diez años, contados desde hoy. El capital social es de veintidos mil pesos, aportados: Once mil pesos en dinero por la señorita Corbat; y once mil pesos en que se estima el servicio de proporcionar gratuitamente la propiedad del señor Corbat en que está instalada la mencionada Tintorería, tienda y dependencias. El domicilio social será esta ciudad.— Santiago, 19 de Abril de 1920.— M. Gaete Fagalde. M-11

EXTRACTO. — CLAVERIA HNOS. Y Cía.— Por escritura otorgada ante mí con esta fecha, don Alfonso Clavería y don Pedro Clavería, de este domicilio, y un comanditario de Antofagasta, han modificado en la siguiente forma la sociedad en comandita simple que bajo la razón social de Clavería Hnos. y Cía. formaron por escritura de 8 de Febrero de 1911, estendida ante mí: 1.o El socio don Pedro Clavería aporta la suma de $ 35,000 en dinero efectivo a la indicada sociedad Clavería Hnos. y Cía., esto es, además de los $ 36,253.20, que aportó al organizarse la referida sociedad. 2.o Que dejan sin efecto ni valor alguno la cláusula 10.a de la escritura social ya aludida.— Santiago, 22 de Marzo de 1920.— Pedro N. Cruz, notario. M-15

CITASE A LOS INTERESADOS a la facción de inventario solemne de los bienes de doña Virginia bles v. de Canut de Bon, que practicaré en mi oficina, Bandera 16, el 20 del presente, a las 3 P. M. Errázuriz Tagle, Notario. m-11

INVENTARIO SOLEMNE.— DE ORden del Compromisario don Rafael meres C. se fijó para que tenga lugar el inventario solemne de los bienes quedados al fallecimiento de don Ruperto Cristi Galleguillos el 17 del presente, a las 3 P. M., en su estudio, Galería Alessandri N.o 10, y ante el actuario don Mariano Melo. M-11

NOTIFICACION.—EN LA QUIEbra de los señores Jil y Sanza Hermanos, se ha presentado miento a su favor, por los cánones de arrendamiento insolutos, el Juzgado proveyó: Santiago, Mayo 8 de 1920. Como se pide, con citación del fallido y acreedores. Reemplácese el papel.—F. Rodríguez R.—C. Covarrubias. 1878-m

NOTIFICACION.— EN LA QUIEBRA de los señores Jil y Sanza Hermanos, ha presentado don Gabriel Lafourcade pidiendo libramiento a su favor, por los cánones de arrendamiento insolutos, el juzgado proveyó: Santiago, Mayo 8 de 1920.— Como se pide, con citación del fallido y acreedores. Reemplácese el papel.— F. Rodríguez R.— C. Covarrubias. M-11

POSESION EFECTIVA. — A DOÑA Mercedes González v. de Vargas y a su hija doña María Yolanda Vargas González (Quilicura) se les ha concedido la posesión efectiva de la herencia de don Pedro Nolasco Vargas Vergara por auto de 21 de Abril último del señor juez letrado don A. Fuenzalida, secretaría del señor Guzmán.— Mayo 5 de 1920. M-11

POSESION EFECTIVA. — A DOÑA Dolores Perarnan v. de Vilarrubias, doña Trinidad, doña Filomena, doña Enriqueta y doña Teresa Vilarrubias (Villavicencio 342) se les ha concedido la posesión efectiva de la herencia de don Enrique Vilarrubias por auto fecha de ayer del señor juez letrado don F. Rodríguez R., secretaría del señor Covarrubias.— Mayo 6 de 1920. M-11

POSESION EFECTIVA. — A DOÑA Leonor Araya v. de Herrera se le ha concedido la posesión efectiva de la herencia de don Nemesio Herrera Araya por auto del señor juez letrado de San Bernardo, don Julio Cordovez A., de 17 de Noviembre de 1911.— Mayo 7 de 1920. M-11

POSESION EFECTIVA. — A DON Carlos Ernesto, doña Teresa de Jesús y don David Humberto Maturana Díaz (Madrid 1703) se les ha concedido la posesión efectiva de la herencia de don David Maturana Hernández, sin perjuicio de los derechos de su cónyuge sobreviviente, doña Adela Díaz v. de Maturana, por auto de 20 de Abril último del señor juez letrado don A. Fuenzalida, secretaría del señor Guzmán.— Mayo 7 de 1920. M-11

POSESION EFECTIVA. — A DON Fernando y don Julio Santa María, doña Teresa, doña Julia, don Fernando y doña Adela Santa María Valdivieso se les ha concedido la posesión efectiva de la herencia de don Domingo Víctor Santa María, sin perjuicio de los derechos del cónyuge sobreviviente, doña Teresa Santa María de Santa María, por auto de 21 del actual del señor juez letrado don A. Fuenzalida, secretaría del señor Guzmán.— Abril 30 de 1920. M

POSESION EFECTIVA. — A DON Arturo, doña María Oriana y don Juan A. Llona (Santo Domingo 2697) se les ha concedido la posesión efectiva de la herencia de don Juan Llona por auto de 4 del actual del señor juez letrado don F. Rodríguez R., secretaría del señor Covarrubias.— Mayo 6 de 1920. M-11

POSESION EFECTIVA. — A DON Salustio Silva Quiroz y a sus hijos doña Emilia, doña Clementina y doña Magalena Silva Basaure (Víctor Manuel 1965) se les ha concedido la posesión efectiva de la herencia de doña Benigna Basaure de Silva, por auto de 8 de Marzo último, del señor juez letrado don Isaac Givovich, secretaría del señor [illegible]ra.— Mayo 6 de 1920. M-11

POR AUTO DE TRES DE MAYO del Quinto Juzgado Civil, se ha concedido la posesión efectiva de la herencia de don José Alejandro Pizarro a su padre don José Tomás Pizarro. m-11

POR AUTO DE TRES DE MAYO del Quinto Juzgado Civil, se ha concedido la posesión efectiva de la herencia de don José Alejandro Pizarro a su padre don José Tomás Pizarro. m-11

POR DECRETO SEÑOR JUEZ REMAtaráse 27 Mayo, 3 P. M., valiosa propiedad Luisa Pettijhonh, ubicada Espejo. Mínimum: $ 30,000. Antecedentes 4.o juzgado. M-11

REMATE JUDICIAL. — EL 24 DEL presente a las tres de la tarde, se rematará en el 3.er Juzgado Civil de esta ciudad la propiedad ubicada en la Población Morandé, Avenida Los Olmos, embargada en la ejecución que sigue don Isidro Martínez a don Francisco Morales. Antecedentes dicho juzgado.— El secretario. M-17

QUIEBRA.— POR AUTO DE FECHA cinco del presente del señor Juez Letrado del primer juzgado civil de esta capital, se ha declarado en quiebra al comerciante de esta plaza don Enrique Durán, propietario del establecimiento comercial Duramas y sucesor de la razón social Durán y Mas. Se ha nombrado síndico provisorio a don Roberto de Petris y se ha fijado para la primera junta de acreedores el siete de Junio próximo a las tres P. M. El Juzgado se reservó fijar la fecha de la consignación de pagos.— Santiago, seis de Mayo de 1920.—El Secretario. M-12

BOMBAS

2.a COMPAÑIA DE BOMBEROS "Esmeralda".—Cito a los voluntarios a sesión extraordinaria para el Miércoles 12 del presente a las 9½ P. M. Reformas del Reglamento General, admisión de voluntarios y demás a que hubiere lugar.—El Secretario.

Las memorias del Mariscal Hindenburg

(41)

LA EXCLUSIVIDAD PARA LA PUBLICACION EN CHILE DE ESTAS MEMORIAS, HA SIDO ADQUIRIDA POR "LA NACION".

Por una causa que no llegué nunca a conocer, se había propalado el rumor de la probabilidad de un gran ataque aéreo preparado por el enemigo para esa noche contra nuestro cuartel general. Es también posible que algún que otro aeroplano enemigo haya tomado esa noche, como tantas otras veces, el camino de la línea del Saar a la del Rhin, o viceversa, a lo largo del Nahe. No es extraño que la fantasía haya obrado más que de costumbre y que durante la noche se haya visto entre la tierra y la luna más de lo que en realidad existía. En una palabra, hacia media noche, iniciaron nuestros cañones de defensa contra voladores un nutrido y sostenido fuego. Debido a la gran rapidez del fuego, se agotaron pronto las municiones disponibles y pude dormir convencido de que ya no perturbarían mi sueño. En la audiencia del día siguiente me mostró mi jefe supremo un gran jarrón lleno de trozos de proyectiles alemanes que fueron recogidos en el jardín de su residencia. Resulta que nos habíamos encontrado hasta cierto punto en peligro.

Por lo demás, una parte de los habitantes de Kreuznach veía en el tiroteo nocturno un final militar de la fiesta de mi cumpleaños.

LA OFENSIVA ENEMIGA EN EL PRIMER SEMESTRE DE 1917 EN EL OESTE

Desde que empezó a mejorar el tiempo, aguardábamos con la mayor expectativa posible el ataque general del enemigo en el Oeste, que preveíamos. Nos habíamos preparado estratégicamente para ese ataque, agrupando de nuevo nuestras fuerzas, pero durante el invierno habíamos tomado también medidas tácticas para hacer frente a ese esfuerzo del enemigo, que preveíamos sería el más grande hecho hasta entonces.

La modificación de los métodos de defensa que empleamos hasta entonces constituía una de esas medidas, y no la menos importante. La ordenamos tomando en consideración las experiencias hechas en los combates anteriores. Nuestras posiciones de defensa debían ser en adelante no líneas y puntos de apoyo aislados, sino sistemas de líneas y grupos de puntos de apoyo. Queríamos organizar las tropas en las zonas profundas así formadas en agrupaciones múltiples y en escalones en lo ancho y profundo y no en frentes conjuntos y tiesos. El defensor debía mantener sus fuerzas en un estado de movilidad para evitar el efecto mortífero del fuego enemigo durante los preparativos para el combate, abandonar voluntariamente en un punto y otro posiciones que se hubieran vuelto insostenibles para reconquistar en el contragolpe lo que fuera necesario para conservar la posición general.

Oponíamos así a los efectos devastadores de la artillería y de los lanzaminas del enemigo y a sus asaltos llevados de sorpresa, posiciones de defensa más numerosas y mejor distribuidas, así como la movilidad de nuestros medios de lucha. Al mismo tiempo se puso en práctica el principio de aumentar el número de las ametralladoras en las primeras líneas de resistencia, a fin de economizar así los recursos en hombres.

Al adoptar esta modificación radical de nuestro método de defensa, aceptamos sin duda un gran riesgo. Consistió el riesgo ante todo en que exigíamos, en medio de la guerra, el abandono de costumbres y experiencias tácticas a las que estaba acostumbrado en comando subalterno y las tropas, y que éstas, como era natural, apreciaban con un sentimiento de prejuicios perfectamente comprensibles. El paso de un concepto táctico a otro constituye cierta crisis hasta en tiempo de paz. Produce por una parte excesos en lo nuevo, y por la otra un aferramiento a lo antiguo, que es difícil remediar. Se producen equívocos hasta en los textos más claros de las órdenes, las interpretaciones individuales y arbitrarias llegan a su extremo; no se vence a menudo sin un fuerte empuje el momento de inercia en los pensamientos y los actos de los hombres.

Mas nuestras modificaciones tácticas eran una medida arriesgada, no sólo por estos motivos. Era casi aun más difícil contestar afirmativamente a la cuestión de si nuestro ejército estaría en condiciones de asimilar esas modificaciones en medio de la guerra y en su actual estado y ponerlas en práctica en el campo de la batalla. Tuvimos que reconocer que el instrumento de guerra con el que debíamos trabajar, podía apenas compararse con el de los años 1914 y 1915 y hasta con el de principios del año 1916. Una cantidad enorme de gallardísima fuerza yacía en nuestros cementerios de honor o había quedado relegada en la patria con miembros destrozados o cuerpos enfermos. Es cierto que había aún un bizarro núcleo de nuestros soldados de 1914 y que se le unía mucha fuerza joven y capaz de entusiasmo y una voluntad que aceptaba los sacrificios con alegría. Más todo esto no constituye la fuerza de un ejército es necesario educar la fuerza y la voluntad y acrisolarlas por la experiencia.

Es cierto que un ejército dotado de la riqueza moral e intelectual y de las grandes tradiciones históricas como el alemán de 1914, sobrevive, en cuanto a su valor interno, más de un año de guerra, cuando se le mantiene la afluencia de nuevas fuerzas físicas y morales desde la patria. El valor total declinará, sin embargo, y hasta tiene forzosamente que declinar por la marcha natural de las cosas, aun cuando su valor relativo quede a igual altura y superioridad frente a todo enemigo que se encuentre en campaña durante igual tiempo.

Nuestro nuevo método de defensa exigía mucho de la fuerza moral y del poder de la tropa porque aflojaba la firme unión exterior de la defensa y erigía en gran principio la independencia hasta de las partes más pequeñas del ejército. La conexión táctica ya no se revelaba en forma de líneas y grupos exteriormente visibles, sino en el lazo espiritual de la acción conjunta. No cometo una exageración cuando digo que, bajo tales condiciones, la adopción de nuevos principios eran la mayor manifestación posible de confianza en la fuerza intelectual y moral que nos hubiera sido posible hacer, y esto en todas las partes del ejército. El porvenir inmediato ya debía demostrar si la confianza estaba justificada.

El primer temporal en el Oeste estalló inmediatamente después del comienzo de la primavera. El 9 de Abril, el ataque llevado por los ingleses cerca de Arras fué la señal de la gran ofensiva enemiga de la primavera. Preparan el ataque con todo poderío brutal de las masas de artillería y de lanzaminas del enemigo; nada de la táctica de sorpresa empleada por Nivelle en el mes de Octubre del año anterior. ¿No tenían los ingleses confianza en ese método o se consideraban tacticamente demasiado torpes para ella? El motivo importa poco por el momento; el hecho real basta y habla un lenguaje terrible. El ataque inglés avanza como un temporal por encima de las primeras, segundas y terceras trincheras. Grupos de apoyo fallan o enmudecen después de una heróica resistencia; se pierde artillería en grandes masas. Se diría que falló el método de defensa.

Se produce una grave crisis, una de aquellas situaciones en que todo parece volverse insostenible. "Es necesario evitar las crisis"; he aquí lo que dice el profano. El soldado le puede solo contestar: Entonces sería mejor que renunciáramos de antemano a la guerra por que son inevitables las crisis. Son simplemente inseparables de la guerra y le dan el carácter de lo incierto y de lo peligroso. La misión del arte militar no es evitar las crisis sino vencerlas. El que retrocediera sólo por la amenaza de crisis, se ata las manos a sí mismo, es un juguete en manos del audaz enemigo y sucumbe pronto en una crisis."

No quiero decir con esto que no se hubiera podido conjurar la crisis del 9 de Abril, haciendo todos los preparativos posibles. No era a lo menos inevitable que la crisis se produjera en esa terrible magnitud si se hubiera salido al encuentro de la irrupción enemiga, con fuerzas traídas a tiempo. Es verdad que en presencia de tales preparativos infernales del ataque hay que prever siempre graves perturbaciones locales en la defensa.

El informe nocturno de ese de Abril traza un cuadro sombrío: mucha sombra, poca luz. Más hay que buscar luz en tales casos. vislumbra un rayo, aunque sólo en contornos vagos. Parece que el inglés no ha sabido utilizar el éxito obtenido hasta sus últimas consecuencias. Es esta una felicidad para nosotros como en muchos casos anteriores. Después la audiencia di a mi cuartel maestro general un apretón de manos diciéndole: "Pues bien, ya hemos pasado junto por algo más duro que lo de hoy". ¡Hoy, el día de su cumpleaños! Sabía que nuevas tropas nuestras se dirigían al campo de batalla. Llegaban los trenes. Se conjura la crisis. En mente, a lo menos, ya había terminado. Mas el combate sigue con furor.

Otro cuadro de la batalla: cerca de Soissons, y desde allí lejos hacia el Este hasta la región de Reims, truenan igualmente los cañones franceses en forma tal que hacía imposible que el supremo comando inglés no estuviera perfectamente al corriente del estado de la defensa de aquella costa. Tampoco podía temer Inglaterra que un avance desde el golfo de Alexandrette la llevara a un avispero, puesto que había pas. Si alguna vez ha habido perspectiva para una brillante acción estratégica, la había allí. acción habría producido una profunda impresión en el mundo entero y sus efectos no habrían dejado de sentirse en nuestro aliado turco.